



Regione Toscana

# Garanzia Giovani in Toscana

**Documento di Monitoraggio al 31 dicembre 2016**

## **PON Iniziativa Occupazione Giovani Piano Esecutivo Regionale Regione Toscana**

**Aggiornamento al 16 gennaio 2017**

# INDICE

<b>PREMESSA .....</b>	<b>3</b>
<b>QUADRO RIFERIMENTO PROGRAMMATICO .....</b>	<b>4</b>
GARANZIA GIOVANI: IL QUADRO GENERALE .....	4
GLI STRUMENTI DI ATTUAZIONE .....	4
IL PIANO ESECUTIVO GARANZIA GIOVANI DELLA REGIONE TOSCANA .....	12
<b>QUADRO RIEPILOGATIVO INIZIALE .....</b>	<b>14</b>
DETTAGLIO SCHEMA MISURE.....	14
TABELLA GESTIONE RISORSE FINANZIARIE.....	25
<b>STATO ATTUAZIONE MISURE.....</b>	<b>26</b>
MISURA 1A .....	26
MISURA 1B .....	27
MISURA 1C .....	30
MISURA 2A .....	32
MISURA 2B .....	35
MISURA 3 .....	41
MISURA 5 .....	47
MISURA 6 .....	51
MISURA 7 .....	54
MISURA 9 .....	58
ASSISTENZA TECNICA .....	63

Il presente documento è stato redatto dalla Direzione "Istruzione e Formazione" in collaborazione con il Settore "Sistema Regionale della Formazione. Programmazione IeFP, Apprendistato e Tirocini"  
Settore "Programmazione e Formazione strategica e Istruzione e Formazione Tecnica Superiore"  
Settore "Lavoro" della Direzione "Lavoro"  
Settore "Welfare e Sport" della Direzione "Diritti di Cittadinanza e Coesione Sociale"  
Settore "Programmazione in Materia di Formazione Continua, Territoriale e a Domanda Individuale.  
Interventi Gestionali per gli Ambiti Territoriali di Grosseto e Livorno"  
Per riferimenti: [direzione.istruzioneformazione@regione.toscana.it](mailto:direzione.istruzioneformazione@regione.toscana.it)

## Premessa

Il documento di monitoraggio di Garanzia Giovani in Toscana è redatto per ottemperare a quanto previsto dall'articolo 8 della convenzione stipulata tra il Ministero del Lavoro e delle Politiche Sociali e la Regione Toscana (delibera Giunta regionale n. 342 del 28 aprile 2014) che prevede l'impegno della Regione stessa a predisporre dei monitoraggi sullo stato di avanzamento delle attività.

Il report è strutturato in modo da fornire inizialmente un quadro di riferimento programmatico (obiettivi, funzioni e riferimenti normativi comunitari, nazionali e regionali).

Successivamente è analizzata la situazione in Regione Toscana, prima con una parte generale che riporta uno schema riepilogativo delle misure in termini programmatici e di risorse finanziarie, poi con un dettaglio sullo stato di attuazione di tutte le misure attraverso una scheda di rilevazione contenente indicazioni anagrafiche, atti amministrativi adottati, stato di attuazione, attività realizzate e informazioni finanziarie.

La data di riferimento del monitoraggio è il **31 dicembre 2016** ed è relativa:

- Agli atti amministrativi adottati
- Ai dati finanziari
- Ai dati attuativi (gennaio 2017)
- All'analisi qualitativa con considerazioni sull'evoluzione futura

## **Quadro di riferimento programmatico**

### **Garanzia Giovani: il quadro generale**

Garanzia giovani è il programma di contrasto al fenomeno dei NEET (Not in Employment, Education or Training), ovvero giovani di età compresa tra i 15 e i 24 anni né occupati, né inseriti in un percorso di istruzione o formazione, introdotto nei Paesi dell'Unione Europea nel 2013. L'obiettivo è contrastare la disoccupazione e l'inattività del segmento più vulnerabile della popolazione, ovvero i giovani sotto i 25 anni che risultano disoccupati nell'area EU – 28. Il fenomeno interessa circa 7,5 milioni di giovani europei.

Il Consiglio dell'Unione Europea, tramite raccomandazione del 22 Aprile 2013, ha invitato gli Stati Membri con tassi di disoccupazione giovanile sopra il 25% (tra cui l'Italia, con il 46%) a garantire ai giovani con meno di 25 anni un'offerta qualitativamente valida di lavoro, di proseguimento degli studi, di apprendistato, di tirocinio o altra misura di formazione, a seguito dell'acquisizione dello stato di disoccupazione o dell'uscita dal sistema di istruzione formale.

Al fine di raggiungere questo obiettivo, l'Unione Europea ha stanziato ulteriori risorse per l'attuazione di politiche per l'occupazione giovanile: 6 miliardi di euro (concentrati nelle annualità 2014-2015) per i Paesi con un tasso di disoccupazione superiore al 25%; 3 miliardi di tale importo complessivo stanziato è costituito da risorse dedicate Youth Employment Initiative (YEI), 3 miliardi da risorse Fondo Sociale Europeo (FSE).

### **Gli strumenti di attuazione**

L'Italia dispone di un budget di oltre 1,5 miliardi di euro da spendere in interventi di "garanzia" diretti ai NEET, costituito da risorse YEI, FSE e da una rilevante quota di cofinanziamento nazionale. In accordo con il quadro regolatorio europeo, è stato trasmesso alla Commissione Europea il 23 dicembre 2013 il **Piano di attuazione italiano della Garanzia per i Giovani**<sup>1</sup>, documento di livello strategico che delinea la cornice attuativa nazionale: contesto di riferimento, destinatari, risorse finanziarie, schema complessivo delle misure, complementarità con altri interventi a supporto dei giovani, *governance* gestionale.

---

<sup>1</sup> Con nota n. ARES EMPL/E3/MB/gc (2014) la Commissione Europea ha preso atto del Piano di attuazione della Garanzia Giovani.

In riferimento alla *governance* gestionale, il Piano, secondo un approccio partenariale, stabilisce che gli interventi Garanzia Giovani siano attuati attraverso un **Programma Operativo Nazionale**, in cui:

- Il **Ministero del Lavoro e delle Politiche Sociali** svolge il ruolo di **Autorità di Gestione**, l'organismo con primaria responsabilità nei confronti della Commissione Europea, incaricato di sistematizzare la cornice di riferimento programmatica e attuativa degli interventi e di svolgere le funzioni di coordinamento, di monitoraggio e di gestione del circuito finanziario a livello nazionale;
- Le **Regioni/Provincia Autonoma di Trento**; ricoprono il ruolo di **Organismi Intermedi** delegati, responsabili – in virtù delle loro competenze – dell'implementazione locale delle politiche indirizzate ai giovani. Ciascun Organismo Intermedio stipula con il Ministero del Lavoro e delle Politiche Sociali una convenzione nell'ambito della quale, oltre a definire gli impegni reciproci, è indicata la ripartizione per misura della dotazione complessiva di ciascun Organismo Intermedio, di cui al Decreto Direttoriale del Ministero del Lavoro del 4 aprile 2014.

L'11 luglio 2014 la Commissione Europea, con Decisione C(2014)4969, ha approvato il Programma Operativo Nazionale Iniziativa Occupazione Giovani (PON – IOG).

All'interno dell'ente Regione Toscana il ruolo di Organismo Intermedio è svolto dalla **Direzione Istruzione e Formazione. La Direzione** coordina l'attuazione delle varie misure, si interfaccia con l'AdG del Piano e articola le proprie attività attraverso i **settori regionali Responsabili di Misura**.

**Dal 1 gennaio 2016 la Regione Toscana**, in seguito alla riforma degli enti attuata a livello nazionale con la legge 56/2014, ha riassunto la competenza amministrativa e normativa (precedentemente delegata alle Amministrazioni Provinciali con la L.R. n. 32/2002 e ss.mm.ii) sulla **formazione professionale e l'orientamento**, mediante l'approvazione delle L.R. n. 22/2015 e L.R. n. 70/2015.

Il presente Documento di monitoraggio illustra le modalità di attuazione degli interventi a valere sul Piano esecutivo regionale della Garanzia Giovani.

#### **PER LE MISURE 2A\_azione 2, 2B, 5 e 7.1**

A seguito del riordino delle funzioni delle Province, attuato con la L.R. 22/2015 e con la L.R. 2/2016 di modifica della L.R. 32/2002, alla Regione Toscana sono state attribuite le funzioni amministrative in materia di orientamento e formazione professionale. Con la riforma istituzionale la Regione

svolge non solo le funzioni legate alla programmazione e al coordinamento ma anche le funzioni di gestione e controllo degli interventi formativi. La competenza regionale sulle politiche della formazione, a seguito del subentro nella funzione, si espleta quindi nella funzione di indirizzo, coordinamento, programmazione, gestione, rendicontazione e rapporto immediato con l'utenza.

Ai Settori regionali del Centro direzionale, che svolgono la funzione di programmazione delle politiche di intervento in materia di orientamento e formazione professionale, si affiancano i Settori regionali allocati sul territorio (di seguito UTR – Uffici Territoriali Regionali) che svolgono le funzioni di gestione, rendicontazione e controllo per gli ambiti territoriali provinciali.

I Settori territoriali, costituiti con Decreto del Direttore della Direzione Istruzione e Formazione n. 6301 del 23/12/2015 e s.m.i. sono i seguenti:

Settore Gestione, Rendicontazione e controlli per gli ambiti territoriali di Arezzo– Firenze – Prato;

Settore Gestione, Rendicontazione e controlli per gli ambiti territoriali di Lucca - Massa Carrara — Pistoia;

Settore Gestione, Rendicontazione e controlli per gli ambiti territoriali di Pisa – Siena;

Settore Gestione, Rendicontazione e controlli per gli ambiti territoriali di Grosseto – Livorno (che a decorrere dal 1 gennaio 2017 assumerà la denominazione di Settore "Programmazione in Materia di Formazione Continua, Territoriale e a Domanda Individuale. Interventi Gestionali per gli Ambiti Territoriali di Grosseto e Livorno");

Le Funzioni Gestione e Rendicontazione e Controllo sono attribuite agli UTR.

Per le Misure sopra indicate l'UTR sarà responsabile della Gestione, di Rendicontazione e Controlli dei controlli di primo livello sulle operazioni, l'esito dei quali sarà validato dal RdM che si esprimerà in termini di conformità e completezza.

Con DGR 181 del 08/03/2016 la Regione Toscana subentra nei procedimenti/attività in corso alla data del 23/03/2016 per le risorse già impegnate delle Province per le risorse trasferite dalla Regione Toscana alle Province/Città Metropolitana. Quest'ultime, secondo quanto stabilito dall'art. 11 bis comma 1 lettera c della L.R. 22/2015, effettuano i pagamenti in qualità di enti pagatori.

Per le misure 2Aazione2, 2B e 7.1 il subentro nei procedimenti è rinviato fino al momento della comunicazione dell'impegno delle risorse da parte delle Province/Città metropolitana.

## **PER LE MISURE 1A, 1B e 1C**

In attuazione della legge regionale 82 del 28 Dicembre 2015 "Disposizioni di carattere finanziario. Collegato alla legge di stabilità per l'anno 2016" la Regione Toscana ha assunto le funzioni e i compiti amministrativi relativi ai servizi del lavoro e alle politiche del lavoro a seguito della convenzione con il Ministero del lavoro e delle politiche sociali, sottoscritta in data 30 novembre 2015. Con successivi atti è stato disposto l'assetto organizzativo della struttura regionale che ha la responsabilità delle politiche del mercato del lavoro.

Con Decreto del Direttore della Direzione Istruzione e Formazione n. 6443 del 30/12/2015 sono stati costituiti i Settori territoriali quale articolazione della Direzione Istruzione e Formazione per la materia del lavoro. Successivamente con delibera della Giunta regionale n. 30 del 26/01/2016 è stata istituita la Direzione Lavoro e, con decreto 685 del 25/02/2016, sono stati allocati presso di essa i seguenti quattro settori territoriali:

Settore Servizi per il lavoro di Pisa e Siena;

Settore Servizi per il lavoro di Arezzo, Firenze e Prato;

Settore Servizi per il lavoro di Grosseto e Livorno;

Settore per il lavoro di Massa Carrara, Lucca e Pistoia.

La legge regionale n. 82/2015 contiene indicazioni di prima attuazione del decreto legislativo 150/2015 in materia di servizi per il lavoro e di politiche attive e in particolare l'articolo 28 comma 4 ter, lettera a) stabilisce che, a decorrere dall'entrata in vigore della legge ovvero dall'11 febbraio 2016, sono istituiti Uffici Comuni tra Province, Città metropolitana e Regione, cui è preposto il dirigente individuato dal direttore della Direzione Istruzione e Formazione; gli Uffici Comuni operano negli ambiti territoriali definiti con DGR n. 116 del 23 febbraio 2016. Con Decreto del Direttore della Direzione Istruzione e Formazione n. 718 del 26 febbraio 2016 sono stati nominati i Dirigenti responsabili che coincidono coi Dirigenti dei quattro settori territoriali Servizi per il Lavoro.

Con Decreto del Presidente della Giunta Regionale n. 81 del 13 maggio 2016 è stato conferito l'incarico di Direttore della Direzione Lavoro alla Dirigente a tempo determinato del Settore Lavoro (ex art. 14 LR n.1/2009).

I Centri per l'Impiego, in quanto strutture inserite all'interno dei Servizi per il Lavoro, hanno una funzione di Gestione per le misure 1A, 1B, 1C.

## PER LE MISURE 2A\_azione 1, 3 e 6

Le misure sono attuate dal Responsabile di Misura, che svolge le funzioni di Programmazione, Gestione e Rendicontazione, Controllo e Pagamento. L'Organismo Intermedio effettua verifiche di rispondenza sul RdM.

La Regione Toscana, che già aveva messo in campo strategie a supporto dei giovani, in particolar modo Giovanisì, si è tempestivamente adoperata per delineare un percorso personalizzato di attuazione del Piano nazionale, con l'obiettivo di offrire contatti con il mondo del lavoro e dell'istruzione a circa 55.000 giovani<sup>2</sup> toscani di età compresa fra i 15 e i 29 anni. In particolare:

- Con Decisione G. R. n. 3 del 19 Novembre 2013, sono stati approvati gli indirizzi per l'attuazione in Toscana del Piano di attuazione italiano della Garanzia per i Giovani;
- Con Delibera di Giunta n. 296 del 7 aprile 2014, è stato approvato lo schema di convenzione tra Regioni e il Ministero del Lavoro e delle Politiche Sociali;
- Con Delibera di Giunta n. 342 del 28 aprile 2014, si è preso atto della dotazione finanziaria assegnata alla Regione Toscana per la realizzazione degli interventi e per gli adempimenti di assistenza tecnica; alle risorse previste per la Toscana, pari a circa 65 milioni di euro (per l'annualità 2014-15) si aggiungono 1,3 milioni di euro per l'assistenza tecnica (PON-SPAO - Programma Operativo Nazionale Sistemi di Politiche Attive per l'Occupazione); inoltre la Giunta delibera di assumere in tutte le sedi di confronto nazionale le opportune iniziative affinché le risorse di cofinanziamento nazionale del PON per l'attuazione della Iniziativa Europea per l'Occupazione dei Giovani vengano nettizzate dal patto di stabilità;
- Con Delibera di Giunta n. 346 del 28 aprile 2014 e s.m.i. è stato approvato il Piano esecutivo regionale della Garanzia per i Giovani e il modello di *governance* che la **Regione Toscana** intende adottare per espletare i propri compiti di Organismo Intermedio delegato del PON.
- Con Delibera di Giunta n. 311 del 23 marzo 2015 è stato approvato un ulteriore aggiornamento al Piano Esecutivo Regionale che ha rimodulato il quadro finanziario e soppresso alcune misure previste nel PON. La dotazione finanziaria è passata dagli iniziali 64,9 a 65,9 milioni di euro grazie all'assegnazione del 70% del Progetto "Accompagnamento al lavoro" (importo pari a € 996.100) in seguito alla rinuncia della Regione alla collaborazione con Italia Lavoro.
- Con le Deliberazioni di Giunta regionale n. 993 del 19 ottobre 2015 e n. 125 del 1 marzo 2016 sono stati approvati ulteriori aggiornamenti al Piano Esecutivo Regionale a seguito di alcune rimodulazioni del quadro finanziario.

---

<sup>2</sup> Il dato è frutto di una stima fatta a partire dal numero di NEET individuati dal Ministero per la Toscana (circa 58.000), in base alle elaborazioni sulle Forze di Lavoro Istat 2012, e corretta dal fatto che sono previste alcune misure destinate a giovani fino a 24 anni.



- Infine con Deliberazione di Giunta regionale n. 648 del 5 luglio 2016 è stato approvato l'aggiornamento del Piano Esecutivo Regionale di Garanzia Giovani che tiene conto:
  - dell'assegnazione da parte del MLPS alla Regione Toscana di **3.600.000 €** come risorse finanziarie aggiuntive (pari al 40% della dotazione finanziaria precedentemente stanziata sulla Misura 9 "Bonus Occupazionale");
  - delle integrazioni e/o modifiche apportate dal MLPS ad alcune schede descrittive delle Misure relative all'applicazione della **II fase di Garanzia Giovani** (si tratta nello specifico delle misure 1C, 5, 7.1 e 9).

La Commissione Europea, in riscontro alla nota del Ministero del Lavoro del 6 febbraio 2015, ha comunicato (Rif. ARES (2015) 1099064 del 12 marzo 2015) che - a livello di Stato membro - i regolamenti comunitari non prevedono l'obbligo di impegnare entro il 31/12/2015 gli importi previsti per l'attuazione dell'Iniziativa: pertanto si prende a riferimento la data del 31/12/2018, sia in termini di impegni sia di ammissibilità della spesa. Contestualmente, la Commissione ha raccomandato all'Autorità di Gestione, alla luce della straordinarietà dell'Iniziativa Occupazione Giovani, di non attenersi al mero rispetto delle prescrizioni regolamentari relative al disimpegno automatico (regola n+3), ma di compiere tutti gli sforzi possibili per una attuazione del Programma rapida ed efficace.

### **La rendicontazione della spesa**

Dando seguito alla raccomandazione della Commissione Europea - tenuto conto della modifica dell'articolo 22 del Regolamento (EU) n. 1304/2013 che prevede un prefinanziamento supplementare calcolato al fine di aumentare il prefinanziamento iniziale della dotazione specifica per la YEI al 30% (per l'Italia pari a 164.578.261,92 €) e vista la necessità di presentare domande di pagamento almeno pari ad un importo complessivo di 109.718.841 € (comprensive della quota YEI-FSE e della quota FdR 183/87) per non restituire il pre-finanziamento aggiuntivo concesso dalla Commissione – **l'AdG ha individuato i seguenti target di spesa a livello nazionale:**

- 1° target (intermedio) scadenza 30/06/2016 obiettivo di spesa cumulato pari a 109.718.841,28 € da conseguire per evitare la restituzione del prefinanziamento aggiuntivo;
- 2° target (intermedio) scadenza 31/12/2017 obiettivo di spesa cumulato pari a 835.125.662,93 € da conseguire per evitare il disimpegno automatico delle risorse per la regola N+3;
- 3° target (finale) scadenza al 31/12/2018 – obiettivo di spesa cumulato pari a 1.513.463.328,00 € da conseguire al completamento della programmazione.

### **I target di spesa della Regione Toscana sono:**

• 1°target obbligatorio (prefinanziamento)	scadenza al 11/04/2016	9.959.289,71 €
• target intermedio	scadenza al 31/12/2016	20.559.867,21 €
• 2° target obbligatorio	scadenza al 31/12/2017	35.477.745,41 €
• 3° target obbligatorio	scadenza al 31/12/2018	56.874.081,70 €

Con riferimento al **primo target obbligatorio**, la Regione Toscana ha ampiamente conseguito l'obiettivo con una **spesa rendicontata pari a € 10.611.115.**

**La spesa rendicontata dalla Toscana all’Autorità di Gestione al 31 dicembre 2017 ammonta a euro 19.478.873** e registra dunque uno scarto di € **1.080.994** rispetto al target intermedio assegnato dal MLPS, che ha tuttavia natura programmatica non vincolante.

Lo scarto va prevalentemente imputato alle difficoltà di tipo informatico e operativo riscontrate, in particolare concernenti le modalità di trasmissione dei dati tra il sistema regionale “DB FSE” e il sistema nazionale “SIGMA<sub>GIOVANI</sub>”, nonché le problematiche di messa a punto nell’ambito del sistema informativo regionale di una procedura di estrazione e migrazione dei dati corretta e affidabile.

La certificazione degli importi al 31 dicembre 2016 ha riguardato le misure:

1B	Accoglienza presa in carico, orientamento	per €	394.400
1C	Orientamento specialistico o di II livello	per €	388.974
2B	Reinserimento di giovani 15-18enni in percorsi formativi	per €	8.051.328
3	Accompagnamento al lavoro	per €	1.545.700
5	Tirocinio extra-curricolare, anche in mobilità geografica	per €	6.360.800
6	Servizio Civile	per €	2.531.252
7	Sostegno all’autoimpiego e all’autoimprenditorialità	per €	206.420

**REGIONE TOSCANA**

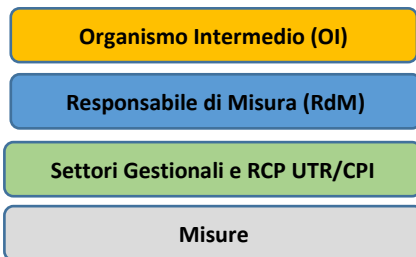
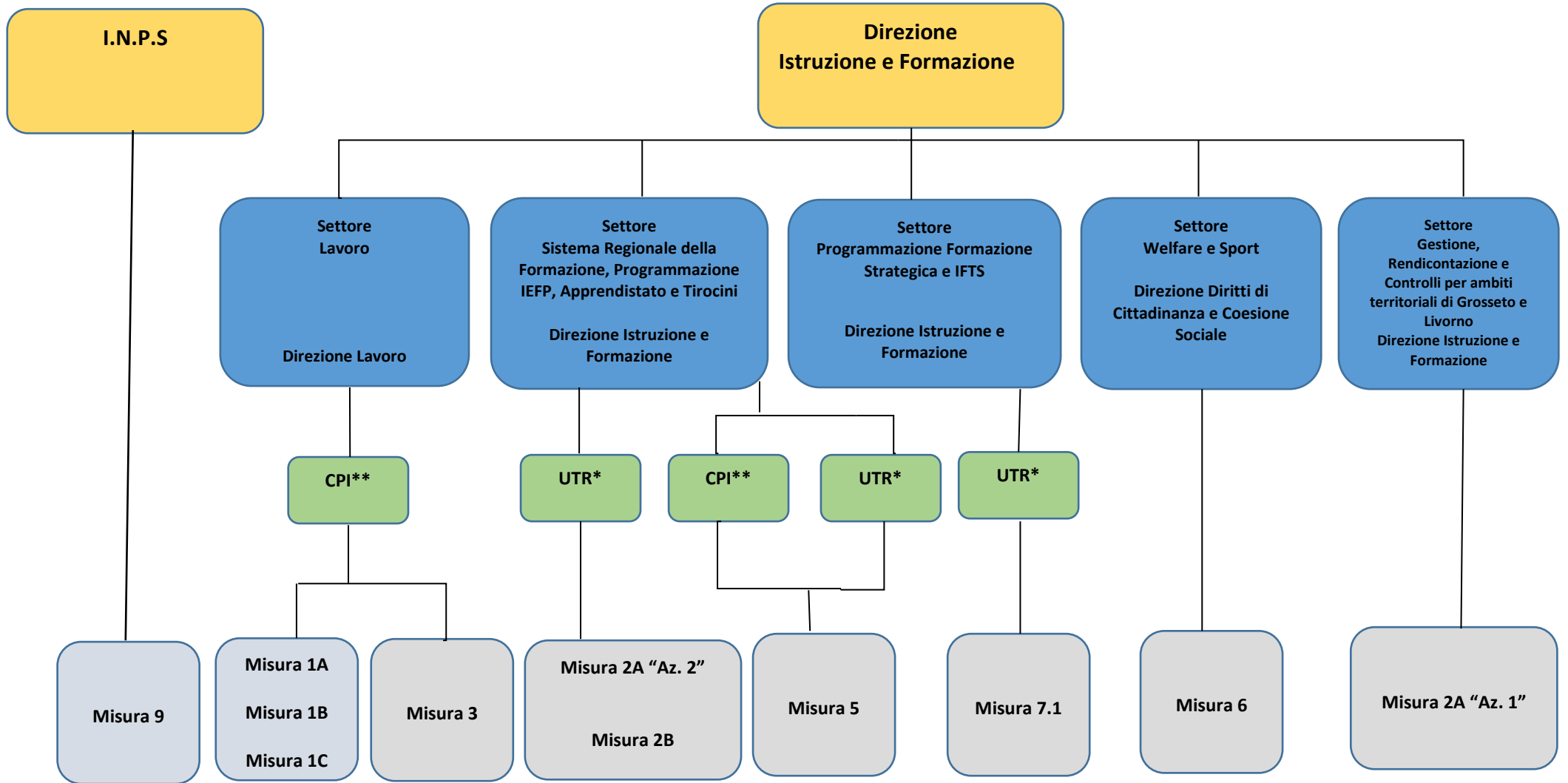

\* Per le misure sono coinvolti i seguenti Uffici Territoriali Regionali (UTR):  
 Settore Gestione, Rendicontazione e controlli per gli ambiti territoriali di Lucca, Massa Carrara e Pistoia;  
 Settore Gestione, Rendicontazione e controlli per gli ambiti territoriali di Pisa e Siena;  
 Settore Gestione, Rendicontazione e controlli per gli ambiti territoriali di Arezzo, Firenze e Prato;  
 Settore Programmazione in Materia di Formazione Continua, Territoriale e a Domanda Individuale.  
 Interventi Gestionali per gli Ambiti Territoriali di Grosseto e Livorno.

\*\* Per le misure sono coinvolti i CPI, strutture dei seguenti Settori:  
 Settore Servizi per il lavoro di Pisa e Siena;  
 Settore Servizi per il lavoro di Arezzo, Firenze e Prato;  
 Settore Servizi per il lavoro di Massa Carrara, Lucca e Pistoia;  
 Settore Servizi per il lavoro di Grosseto e Livorno.

## **Il Piano esecutivo Garanzia Giovani della Regione Toscana**

Il **Piano esecutivo regionale** Garanzia Giovani declina, in coerenza con la strategia nazionale, gli ambiti di intervento sui quali la Regione Toscana intende investire per promuovere i percorsi di avvicinamento al lavoro dei giovani NEET, facilitandone i processi di transizione scuola-lavoro e sostenendo l'ingresso e la permanenza nel mercato del lavoro.

Di seguito le azioni previste da Garanzia Giovani nel dettaglio (risorse complessive € 65,9 mln):

- Azioni di orientamento, accompagnamento e consulenza per l'inserimento lavorativo dei giovani fino a 29 anni;
- Promozione di tirocini, con rimborso spese per i giovani fino a 29 anni;
- Promozione del servizio civile, per i giovani fino a 29 anni;
- Inserimento o reinserimento in un percorso di formazione o istruzione per completare gli studi o specializzarsi professionalmente, per i giovani fino a 18 anni;
- Sostegno alla creazione e all'avviamento di impresa, per i giovani fino a 29 anni;
- Bonus occupazionali destinati ai datori di lavoro, per l'assunzione di giovani fino a 29 anni.

Dal 28 aprile 2014 la Regione Toscana ha reso operativo il **portale online** per l'adesione a Garanzia Giovani di ragazzi in possesso dei requisiti di età, di disoccupazione e di non inserimento in percorsi di istruzione e formazione.

A **gennaio 2017** il portale "Garanzia Giovani" in Toscana ha registrato **84.316 adesioni complete**.

Si tratta di giovani, equamente distribuiti per genere<sup>3</sup> per il 65% facenti parte del target prioritario di intervento, ovvero di età 15-24 anni, rispetto a quelli appartenenti alla fascia d'età 25 -30 pari al 35%.

Gli aderenti sono in maggioranza italiani e per il 12% stranieri (con prevalenza di nazionalità albanese, rumena e marocchina).

6.479 giovani (pari all' 7,7% del totale) si sono rivolti a un Centro per l'Impiego (CPI) toscano, pur essendo residenti fuori regione.

I CPI di Firenze, Pisa e Livorno sono i più ricorrenti in assoluto, mentre tra i giovani residenti fuori regione i CPI più attrattivi sono quelli di Firenze, Pisa e Siena.

Dal 15 maggio 2014 i CPI sono operativi sul Programma Garanzia Giovani.

A **gennaio 2017** si registrano:

65.607 colloqui di orientamento, 58.906 patti di attivazione siglati e definiti 58.796 profili.

---

<sup>3</sup> Elaborazioni statistiche a cura del Settore Lavoro - Direzione Lavoro - Regione Toscana.

## **Il Sistema di Gestione e Controllo**

Il Sistema di Gestione e Controllo della Regione Toscana illustra le modalità di attuazione degli interventi a valere sul Piano esecutivo regionale della Garanzia Giovani. In particolare definisce le funzioni in capo a ciascuna unità organizzativa coinvolta nell'attuazione degli interventi e l'osservanza del principio della separazione delle funzioni all'interno degli stessi. Il documento è corredato di Piste di Controllo e Check List che garantiscono l'efficacia e la regolarità della gestione e dell'attuazione del Programma stesso.

Il Sistema di Gestione e Controllo, le Piste di Controllo e le Check List vengono approvati con Delibera regionale e trasmessi al Ministero del Lavoro e delle Politiche Sociali.

### **Atti amministrativi:**

**DGR n. 896 del 13-09-2016** che approva la vigente versione 6.0;

**DGR n. 1212 del 15-12-2015** che ha approvato la versione 4.0, successivamente integrata dalla versione 5.0 del 29-02-2016 e inviata al MLPS in via telematica;

**DGR n. 428 del 07-04-2015** che ha approvato la versione 2.0, successivamente aggiornata nella versione 3.0 del 19-10-2015 e inviata al MLPS in via telematica;

**DGR n. 1247 del 22-12-2014**, di adozione della prima *release* del Si.Ge.Co.

## Quadro riepilogativo iniziale

Al fine di poter inquadrare sinteticamente le misure adottate dalla Regione Toscana nell'ambito del programma Garanzia Giovani, sono state predisposte le tabelle di sintesi distinte per ciascuna misura e la tabella della gestione delle risorse finanziarie.

### Dettaglio schema misure

MISURA		Azioni	Parametro di costo	Attori	Attuazione	Risultati previsti	Risorse YEI (incluso cofinanziamento FS e Stato)
1A	Accoglienza e informazioni sul programma	Facilitare e sostenere l'utente nell'acquisizione di informazioni, anche in auto consultazione, utili a valutare la partecipazione al Programma YG, a orientarsi rispetto ai servizi disponibili, alla rete dei servizi competenti, alle modalità di accesso e di fruizione dei servizi, agli adempimenti amministrativi relativi alla registrazione nel sistema informativo. Il target è costituito dai giovani 15-29enni.	Nessuna riconoscibilità economica	Centri per l'Impiego soggetti autorizzati e/o accreditati ai servizi al lavoro in ambito regionale  altri soggetti pubblici e privati presenti sul territorio a contatto con la realtà giovanile.	Rete regionale di sportelli:  sportelli dei Centri per l'Impiego  sportelli del circuito GiovaniSì	55.000 giovani	–

MISURA	Azioni	Parametro di costo	Attori	Attuazione	Risultati previsti	Risorse YEI (incluso cofinanziamento FS e Stato)
<b>1B</b> <b>Accoglienza presa in carico, orientamento</b>	<p>Dopo la presa in carico del giovane, l'obiettivo sarà quello di definire il percorso individuale di accesso alle misure in funzione delle caratteristiche personali, formative e professionali del giovane (profiling), finalizzato al rientro nel circuito scolastico/formativo e/o all'inserimento/reinserimento nel mercato del lavoro: esplicitato con il Patto di Servizio.</p> <p>Azioni previste:</p> <ul style="list-style-type: none"> <li>• compilazione/aggiornamento e rilascio della scheda anagrafico-Professionale;</li> <li>• informazione orientativa sul mercato del lavoro locale, con Particolare attenzione ai settori trainanti, ai profili più richiesti e Ai titoli di studio/formativi più funzionali alle esigenze del sistema Produttivo locale;</li> <li>• valutazione delle necessità / aspirazioni espresse dal giovane e individuazione del profiling del giovane;</li> <li>• definizione del percorso e delle misure attivabili, in relazione alle caratteristiche socio-professionali rilevate e alle opportunità offerte dalla YG,</li> <li>• stipula del Patto di Attivazione (Patto di Servizio) e registrazione delle attività/misure/servizi progettati ed erogati;</li> <li>• eventuale invio ad altri operatori abilitati ad erogare i servizi successivi e a gestire le misure specialistiche;</li> <li>• assistenza tecnico-operativa per lo sviluppo di competenze (ad es. parlare in pubblico, sostenere un colloquio individuale; invio del curriculum ecc.).</li> </ul> <p>Il target è costituito dai giovani 15-29enni.</p>	<p><b>UCS nazionale pari a 34,00 €/h</b>  Min 1 ora Max 2 ore.</p>	<p>Centri per l'impiego</p>	<p>Centri per l'impiego</p>	<p>55.000 giovani</p>	<p>2.200.000</p>

MISURA	Azioni	Parametro di costo	Attori	Attuazione	Risultati previsti	Risorse YEI (incluso cofinanziamento FS e Stato)
<b>1C</b> <b>Orientamento specialistico o di II livello</b>	<p>Rivolto ai giovani distanti dal mercato del lavoro, per ricostruire l'esperienza professionale e personale del soggetto, per sollecitarne maturazione, proattività e autonomia nella ricerca attiva del lavoro.</p> <p>E' riferito alle azioni di registrazione sul libretto formativo, alle azioni di tutoraggio per l'attività formativa e per il servizio civile. Il processo orientativo di II livello si articola in tre fasi:</p> <ul style="list-style-type: none"> <li>• <b>Analisi dei bisogni</b> del giovane e definizione degli obiettivi da raggiungere;</li> <li>• <b>Ricostruzione</b> della storia formativa e lavorativa del giovane</li> <li>• <b>Definizione di progetto personale</b>, che si fonda sulla valorizzazione delle risorse personali.</li> </ul> <p>Principali strumenti utilizzati:</p> <ul style="list-style-type: none"> <li>• <b>Colloqui individuali.</b> Condotti da un professionista esperto nel rispetto del setting, inteso non solo come luogo e spazio adatti, ma anche in relazione agli obiettivi condivisi.</li> <li>• <b>Laboratori di gruppo.</b> I laboratori possono prevedere una conduzione o una coconduzione in funzione delle esigenze dell'utenza e dell'equipe.</li> <li>• <b>Griglie e schede strutturate.</b> Tali strumenti vengono utilizzati sia nell'ambito del colloquio sia nei laboratori.</li> <li>• <b>Questionari e strumenti di analisi validati e standardizzati.</b> Si configurano come strumenti di supporto nella conduzione dei colloqui, qualora il consulente ne ritenga opportuno l'utilizzo al fine di ottenere informazioni più puntuali.</li> <li>• <b>Certificazione delle competenze.</b> Massimo 8 ore.</li> <li>• <b>Attività di back office.</b> Massimo 2 ore eventuali, ad esempio preparazione documentazione per laboratori di gruppo certificazione delle competenze</li> </ul> <p>Il target è costituito dai giovani 15-29enni.</p>	<p><b>UCS nazionale pari a 35,50 €/h</b> fino a <b>4 ore + max 8 ore</b> per la certificazione delle competenze</p>	<p>Centri per l'impiego</p>	<p>Centri per l'impiego</p>	<p>10.000 giovani</p>	<p>2.608.691</p>



MISURA	Azioni	Parametro di costo	Attori	Attuazione	Risultati previsti	YEI (incluso cofinanziamento FS e Stato)	
2A	<b>Formazione mirata all'inserimento lavorativo</b>	<p>Corsi di formazione, per trasmettere conoscenze e competenze necessarie per l'inserimento lavorativo:</p> <p><b>Azione1) corsi individuali nell'ambito delle botteghe scuola accreditate</b>, per la trasmissione al giovane di conoscenze e competenze tipiche del maestro artigiano, supportando il ricambio generazionale.</p> <p>Il target è costituito dai giovani 18-29enni.</p>	<p><b>Voucher con rendicontazione a costi reali.</b>            Importo complessivo non superiore a 4.000 €/percorso individuale.            Rimborso: fino al 70% a processo; 100% a risultato conseguito (<b>occupazione</b> del giovane entro 120 gg dal termine del corso, <b>mediante</b>: avvio di tirocinio extracurricolare o attivazione di forme di lavoro a tempo indeterminato, determinato di almeno 6 mesi, o mediante apprendistato).</p>	<p>Botteghe Scuola accreditate.</p>	<p>Avviso pubblico per il finanziamento di corsi di formazione e per l'assegnazione di voucher.</p> <p>Bando emanato da RT, le successive attività di gestione, controllo e rendicontazione saranno attribuite a AA.PP. con il coordinamento regionale.</p> <p>L'avviso prevederà una riserva di risorse per le Botteghe Scuola.</p>	<p>1) Acquisizione di competenze professionali nel comparto dell'artigianato artistico e tradizionale.</p> <p>2) Acquisizione di competenze professionali non generaliste e rilascio di attestato di qualifica professionale/certificato di competenze.</p> <p>Per un totale complessivo di 700 giovani</p>	4.000.000
		<p>Corsi di formazione, per trasmettere conoscenze e competenze necessarie per l'inserimento lavorativo:</p> <p><b>Azione2) corsi collettivi, di durata fino a 900 ore</b> rilascio di un attestato di qualifica professionale o di certificato di competenze in ambiti professionali nei quali sia maggiore la richiesta di occupazione.</p> <p>Il target è costituito dai giovani 18-29enni.</p>	<p><b>Corso di formazione in aula UCS regionali</b> (Rif. DGR 240/2011 ucs 020 "Formazione finalizzata al reinserimento lavorativo") Rimborso fino al 70% a processo; 100% a risultato conseguito (<b>occupazione</b> del giovane entro 120 gg dal termine del corso, <b>mediante</b>: avvio di tirocinio extracurricolare o attivazione di forme di lavoro a tempo indeterminato, determinato di almeno 6 mesi, o mediante apprendistato). Il pagamento della parte a risultato avverrà in quota parte.</p>	<p>Agenzie Formative accreditate</p>			

MISURA	Azioni	Parametro di costo	Attori	Attuazione	Risultati previsti	YEI (incluso cofinanziamento FS e Stato)
2B	<p><b>Reinserimento di giovani 15-18enni in percorsi formativi</b></p> <p>Percorsi formativi finalizzati alla acquisizione di una qualifica professionale biennale nell'ambito del sistema regionale di IeFP.</p> <p>Obiettivo: sviluppare competenze di base e tecnico-professionali dei ragazzi a rischio di dispersione sulla base delle esigenze del mercato del lavoro.</p> <p>I percorsi formativi devono rispondere a specifici avvisi provinciali e devono essere progettati sulla base degli standard di progettazione definiti dal Sistema Regionale delle Competenze ai sensi della DGR 532/2009 e s.m.i.</p> <p>La DGR 294/2013 e s.m.i. Approva gli indirizzi triennali dell'offerta regionale di IeFP e prevede la progettazione di un percorso formativo biennale pari a 2.100 h, così articolato: – 35% attività di lezioni teoriche,</p> <ul style="list-style-type: none"> <li>– 35% di attività laboratoriale coerente con la figura professionale di riferimento del Progetto,</li> <li>– 30% tirocinio formativo/stage aziendale.</li> </ul> <p>Il target è costituito dai giovani 15-18enni.</p>	<p>Utilizzo UCS regionali (DGR 240/11) per la definizione del costo massimo dei percorsi della categoria CUP "Altra formazione all'interno dell'obbligo formativo" per la classe di ore &gt;1.200:</p> <p><b>UCS SRP: € 76.80</b>  <b>UCS SFA: € 0,70</b></p>	<p>Agenzie formative accreditate</p> <p>Attività di informazione relativa alla misura a cura dei servizi per l'Impiego</p>	<p>Avviso pubblico. AA.PP.e Unione Com.Circ.Empolese V.d.E. emanano avvisi rivolti alle agenzie formative accreditate per la presentazione dei progetti formativi biennali a seguito della emanazione degli indirizzi regionali e della assegnazione di risorse alle AAPP da parte di RT</p>	<p>3.800 giovani drop out</p>	<p>22.884.081 (*)</p>

(\*) L'iniziativa è finanziata anche con risorse regionali in Anticipazione 2014 del POR FSE 2014/2020 (art. 71 della L.R. 77/2013) pari a 2 milioni di euro impegnati e pagati.

MISURA	Azioni	Parametro di costo	Attori	Attuazione	Risultati previsti	Risorse YEI (incluso cofinanziamento FS e Stato)
3	<b>Accompagnamento al lavoro</b>	<p>Il servizio è finalizzato a progettare e attivare le misure di inserimento lavorativo, sostenendo il giovane nelle fasi di avvio e ingresso alle esperienze di lavoro, ad. es. attraverso le seguenti azioni:</p> <ul style="list-style-type: none"> <li>• <b>scouting delle opportunità occupazionali;</b></li> <li>• <b>promozione dei profili, delle Competenze e della professionalità dei Giovani presso il sistema Imprenditoriale;</b></li> <li>• <b>matching rispetto alle caratteristiche e Alle propensioni del giovane.</b></li> </ul> <p>Il target è costituito dai giovani 15-29enni.</p>	<p>Servizio erogato rimborsato al conseguimento del risultato, in maniera differenziata in funzione del profilo di occupabilità del giovane, della tipologia e della durata del contratto come indicato nella tabella nazionale</p>	<p>Centri per l'impiego</p> <p>Soggetti autorizzati e/o accreditati ai servizi al lavoro in ambito regionale</p>	<p>Tramite CPI e soggetti autorizzati e/o accreditati. Per i soggetti autorizzati e/o accreditati ai servizi al lavoro in ambito regionale, è previsto un bando pubblico, per raccogliere le dichiarazioni di interesse e dare modo agli stessi di operare utilizzando i sistemi informativi sui quali transitano le informazioni della GG al pari dei CPI</p>	<p>5.000 giovani</p> <p>3.800.000</p>

MISURA	Azioni	Parametro di costo	Attori	Attuazione	Risultati previsti	YEI (incluso cofinanziamento FS e Stato)
5	<p><b>Tirocinio extra-curriculare, anche in mobilità geografica</b></p> <p><b>1) Tirocini extra-curricolari</b>            Regione Toscana cofinanzia il tirocinio per 300€ dei 500€ previsti.            In caso di soggetto svantaggiato o di soggetto disabile il rimborso spese di 500€/mensili è totalmente coperto da RT            Il tirocinio ha una durata, secondo i profili professionali, da 2 a 6 mesi, proroghe comprese, per arrivare a 12 mesi per i laureati disoccupati o inoccupati e per le categorie svantaggiate. Per i disabili (L.68/99) il tirocinio può essere esteso fino ad un massimo di 24 mesi.            Il tirocinio è attivato da un ente promotore ed è svolto presso un soggetto ospitante, pubblico o privato.            Se l'azienda, alla fine del tirocinio, decide di assumere il giovane con un contratto a tempo indeterminato, può accedere al bonus occupazionale.            Il target è costituito dai giovani 18-29enni.</p>	<p>Contributo regionale a favore del soggetto ospitante pari a 300 € mensili a fronte dell'indennità corrisposta al tirocinante da parte dell'impresa (pari a 500€ mensili) Nel caso di soggetto svantaggiato o disabile il contributo a favore del soggetto ospitante è pari ad € 500,00.</p>	<p>Soggetti promotori previsti da L.R. 32/2002; soggetti ospitanti, pubblici e privati, presso i quali viene realizzato il tirocinio; Attività di informazione relativa alla misura a cura dei servizi per l'Impiego.</p>	<p>Avviso pubblico</p>	<p>11.200 giovani</p>	<p>15.102.343 (*)</p>

(\*) L'iniziativa è finanziata anche con risorse regionali in Anticipazione 2014-2015 del POR FSE 2014/2020 (art. 71 della L.R. 77/2013) pari a 14,8 milioni di euro impegnati per oltre il 90%.

MISURA	Azioni	Parametro di costo	Attori	Attuazione	Risultati previsti	Risorse YEI (incluso cofinanziamento FS e Stato)
6 Servizio Civile	<p>Opportunità di Servizio civile in diverse aree tematiche, sanità, ambiente, istruzione, cultura, aiuto alla persona, protezione civile, immigrazione, tutela dei consumatori, pari opportunità, commercio equo e solidale, cooperazione internazionale, finanziando progetti che danno la possibilità agli enti accreditati di ospitare giovani che svolgano un'esperienza della durata di 12 mesi, che comprende anche un'attività formativa. RT mette a disposizione 433,80 € mensili per 12 mesi.</p> <p>Il target è costituito dai giovani 18-29enni.</p>	<p><b>433,80 € mensili</b> <b>Per 12 mesi</b></p>	<p>Enti accreditati</p>	<p>Avviso pubblico</p>	<p>1.000 giovani</p>	<p>4.778.966</p>

MISURA	Azioni	Parametro di costo	Attori	Attuazione	Risultati previsti	YEI (incluso cofinanziamento FS e Stato)
7 <b>Sostegno all'autoimpiego e all'autoimprenditorialità</b>	<p>Interventi formativi e consulenziali a sostegno di percorsi di creazione di impresa e lavoro autonomo, in raccordo con gli strumenti regionali esistenti (riff: LR35/2000 Titolo II-ter bis; LR73/2008 e Bandi per l'imprenditoria agricola), per far acquisire ai giovani competenze utili al progetto di avvio d'impresa e lavoro autonomo e alla gestione dell'attività.</p> <p>Saranno proposti percorsi specialistici così articolati:</p> <ul style="list-style-type: none"> <li>● <b>formazione per il business plan;</b></li> <li>● <b>assistenza personalizzata per la stesura del business plan;</b></li> <li>● <b>accompagnamento all'accesso al credito e alla finanziabilità;</b></li> <li>● <b>servizi a sostegno della costituzione dell'impresa;</b></li> <li>● <b>supporto allo start up.</b></li> </ul> <p>Il target è costituito dai giovani fino a 29 anni.</p>	<p><b>UCS nazionale pari a 40,00 €/h.</b> Rimborso fino al 70% a processo 100%, a risultato conseguito (presentazione del piano d'impresa, del Documento di accompagnamento relativo al giovane con indicazione delle competenze / conoscenze acquisite e della Scheda di riepilogo delle attività di accompagnamento erogate e fruite, per accedere alle agevolazioni finanziarie).</p>	<p>Le agenzie formative accreditate, i poli di innovazione e gli incubatori di impresa, le Università toscane, le Camere di commercio, le associazioni di categoria, le associazioni riconosciute di prestatori d'opera intellettuale e le fondazioni/federazioni di emanazione degli ordini professionali. Attività di informazione relativa alla misura a cura dei Servizi per l'impiego.</p>	<p>Pubblicazione avviso pubblico in raccordo con gli strumenti regionali di sostegno all'autoimpiego e all'autoimprenditorialità. Bando emanato dalla Regione; successive attività di gestione, controllo, rendicontazione e pagamento attribuite ai Settori regionali allocati sul territorio sotto il coordinamento e nell'ambito degli indirizzi regionali.</p>	500 giovani	1.500.000

MISURA	Azioni	Parametro di costo	Attori	Attuazione	Risultati previsti	YEI (incluso cofinanziamento FS e Stato)
9	<p><b>Bonus occupazionale</b></p> <p>Bonus ai datori di lavoro che, sulla base dell'intermediazione dei servizi competenti, assumano - a partire dal 1 maggio 2014 – giovani registrati al Programma Operativo Nazionale Iniziativa Occupazione giovani con il ricorso ai seguenti contratti:</p> <ul style="list-style-type: none"> <li>• tempo determinato o somministrazione superiore o uguale a 6 mesi</li> <li>• tempo determinato o somministrazione <math>\geq</math> 12 mesi</li> <li>• tempo indeterminato o apprendistato professionalizzante o contratto di mestiere.</li> </ul> <p><i>Non sono ammessi: i contratti di apprendistato per la qualifica e il diploma professionale, quelli per l'apprendistato di alta formazione e ricerca e i contratti per il lavoro domestico ripartito e accessorio.</i></p> <p>Il sistema di assegnazione dei bonus è diversificato in funzione della tipologia di contratto con cui avviene l'assunzione e del profiling.</p> <p>Il bonus è riconosciuto anche in caso di lavoro a tempo parziale con orario pari o superiore al 60% dell'orario normale di lavoro (con importo ridotto secondo tale percentuale) e nel caso di contratti prorogati (purché di durata superiore o uguale a 6 mesi).</p> <p>Il bonus è riconosciuto nei limiti previsti per gli aiuti di importanza minore (cd. De minimis).</p> <p>Il bonus è cumulabile:</p> <ul style="list-style-type: none"> <li>• <b>interamente</b> con tutti gli incentivi non selettivi rispetto ai datori di lavoro o ai lavoratori</li> <li>• <b>nei limiti del 50% dei costi salariali</b> con quelli selettivi.</li> </ul> <p>Non spetta nel caso di rinnovi di contratto a tempo determinato.</p> <p>Il target è costituito dai giovani 16-29enni.</p>	<p><u>Parametro di costo:</u> <u>tabella nazionale</u></p> <p>Contratto a tempo determinato O somministrazione superiore o uguale a 6 mesi - (1.500 - 2.000)</p> <p>Contratto a tempo determinato O somministrazione maggiore o uguale a 12 mesi - (3.000 - 4.000)</p> <p>Contratto a tempo indeterminato o Apprendistato professionalizzante e Contratto di mestiere (1.500- 3.000- 4.500- 6.000)</p>	Datori di lavoro	La gestione della misura è a carico dell'INPS, sulla base delle specifiche procedure che saranno definite da Regione Toscana	3.000 giovani nel biennio 2014-2015	12.600.000

Assistenza Tecnica	Risorse P.O.N. SPAO
<p><b><u>Attività previste:</u></b></p> <ul style="list-style-type: none"> <li>- Adeguamento del sistema informativo regionale ai fini della Garanzia Giovani</li> <li>- Attività di assistenza tecnica per supporto alla programmazione, monitoraggio, gestione e controllo della Garanzia Giovani in Toscana</li> <li>- Attività di informazione e comunicazione presso i beneficiari e gli enti attuatori</li> <li>- Rafforzamento delle strutture regionali maggiormente coinvolte attraverso l'organizzazione di giornate formative ad hoc e l'attivazione di un Progetto speciale Tempo determinato "Attuazione della GG in Toscana: monitoraggio e controllo" per 8 unità di personale.</li> </ul>	<p>1.301.656 €</p>



## GARANZIA GIOVANI 2014-2016 • Tabella della gestione delle risorse finanziarie: dati al 31 dicembre 2016

MISURA	Previsione iniziale (D.G.R. 346/2014)	Previsione (D.G.R. 956/2014)	Previsione (D.G.R. 311/2015) (*)	Previsione (D.G.R. 933/2015)	Previsione (D.G.R. 125/2016)	Previsione (D.G.R. 648/2016)	Prenotazioni	Impegni	Impegni + Prenotazioni / Programmato	Pagamenti	Rendicontato	Pagamenti / Impegni (%)	Pagamenti / Programmato
1- A Accoglienza e informazioni sul programma	-	-	-	-	-	-	-	-	-	-	-	-	-
1- B Accoglienza, presa in carico, orientamento	4.000.000	4.000.000	4.000.000	2.200.000	2.200.000	2.200.000	0	1.660.000	75,45	1.660.000	394.400	100,00	75,45
1- C Orientamento specialistico o di II livello	4.000.000	4.000.000	4.000.000	2.608.691	2.608.691	2.608.691	0	1.670.000	64,02	1.600.000	388.974	95,81	61,33
2- A Formazione mirata all'inserimento lavorativo		4.000.000	4.000.000	4.000.000	4.000.000	4.000.000	200.000	3.800.000	100,00	1.520.000	0	40,00	38,00
2- B Reinserimento di giovani 15-18 anni in percorsi formativi	7.500.000	11.610.000	22.884.081	22.884.081	22.884.081	22.884.081	0	22.880.910	99,99	11.486.926	8.051.328	50,20	50,20
3 Accompagnamento al lavoro	3.800.000	3.800.000	3.800.000	3.800.000	3.800.000	3.800.000	0	2.415.900	63,58	1.769.900	1.545.700	73,26	46,58
5 Tirocinio extracurricolare, anche in mobilità geografica	15.300.000	10.500.000	10.500.000	14.500.000	15.102.343	15.102.343	0	15.061.600	99,73	9.358.144	6.360.800	62,13	61,96
6 Servizio civile	18.500.000	15.190.000	6.190.000	5.381.309	4.778.966	4.778.966	0	4.778.966	100,00	3.835.749	2.531.252	80,26	80,26
7 Sostegno all'autoimpiego e all'autoimprenditorialità	1.500.000	1.500.000	1.500.000	1.500.000	1.500.000	1.500.000	0	1.500.000	100,00	1.350.000	206.420	90,00	90,00
9 Bonus occupazionale (**)	9.000.000	9.000.000	9.000.000	9.000.000	9.000.000	12.600.000							
<b>Totale risorse</b>	<b>64.877.981</b>	<b>64.877.981</b>	<b>65.874.081</b>	<b>65.874.081</b>	<b>65.874.081</b>	<b>69.474.081</b>							
<b>TOTALE RISORSE GESTITE DA R.T.</b>	<b>55.877.981</b>	<b>55.877.981</b>	<b>56.874.081</b>	<b>56.874.081</b>	<b>56.874.081</b>	<b>56.874.081</b>	<b>200.000</b>	<b>53.767.376</b>	<b>94,89</b>	<b>32.580.720</b>	<b>19.478.873</b>	<b>60,60</b>	<b>57,29</b>
ASSISTENZA TECNICA (PON SPAO ***)	1.301.656	1.301.656	1.301.656	1.301.656	1.301.656	1.301.656	0	1.078.862	82,88	898.155	0	83,25	69,00
<b>Totale risorse + Assistenza Tecnica</b>	<b>66.179.637</b>	<b>66.179.637</b>	<b>67.175.737</b>	<b>67.175.737</b>	<b>67.175.737</b>	<b>70.775.737</b>							

(\*) Il piano è maggiorato di 996.100 per l'assegnazione del 70% del Progetto "Accompagnamento al lavoro" a seguito della rinuncia della Regione Toscana alla collaborazione con ITALIA LAVORO

(\*\*) La Misura 9 Bonus Occupazionale viene interamente gestita da INPS

(\*\*\*) L'Assistenza tecnica è gestita tramite il PON SPAO

(\*\*\*\*) Per le misure 1B, 1C, 2A, 2B e 7, fino al 31/12/2015 i pagamenti sono stati erogati alle Amministrazioni Provinciali.

## **Stato di attuazione delle misure**

### **Misura 1 A**

Accoglienza e informazioni sul programma

#### **SETTORE REGIONALE DI RIFERIMENTO**

Direzione Lavoro

SETTORE LAVORO

#### **OBIETTIVO GENERALE**

Facilitare e sostenere l'utente nell'acquisizione di informazioni, anche in auto consultazione, utili a valutare la partecipazione al Programma YG, a orientarsi rispetto ai servizi disponibili, alla rete dei servizi competenti, alle modalità di accesso e di fruizione dei servizi, agli adempimenti amministrativi relativi alla registrazione nel sistema informativo.

#### **RISULTATI PREVISTI**

55.000 giovani coinvolti nel programma

## Misura 1 B

Accoglienza, presa in carico, orientamento

### SETTORE REGIONALE DI RIFERIMENTO

Direzione Lavoro

SETTORE LAVORO

### OBIETTIVO GENERALE

Dopo la presa in carico del giovane, l'obiettivo è quello di definire il percorso individuale di accesso alle misure in funzione delle caratteristiche personali, formative e professionali del giovane (profiling), finalizzato al rientro nel circuito scolastico/formativo e/o all'inserimento/reinserimento nel mercato del lavoro: esplicitato con il Patto di Attivazione.

Azioni previste:

- Compilazione/aggiornamento e rilascio della scheda anagrafico-professionale;
- Informazione orientativa sul mercato del lavoro locale, con particolare attenzione ai settori trainanti e ai profili più richiesti e ai titoli di studio/formativi più funzionali alle esigenze del sistema produttivo locale;
- Valutazione delle necessità/ aspirazioni espresse dal giovane e individuazione del profiling del giovane;
- Definizione del percorso e delle misure attivabili, in relazione alle caratteristiche socio-professionali rilevate e alle opportunità offerte dalla YG;
- Stipula del Patto di Attivazione (Patto di servizio) e registrazione delle attività/misure/servizi progettati ed erogati;
- Eventuale invio ad altri operatori abilitati ad erogare i servizi successivi e a gestire le misure specialistiche;
- Assistenza tecnico-operativa per lo sviluppo di competenze (ad es. parlare in pubblico, sostenere un colloquio individuale; invio curriculum ecc.).

### REALIZZAZIONE

#### ATTIVITÀ SVOLTE E/O INTERVENTI REALIZZATI

A novembre 2014 sono stati attivati dalle Province degli sportelli dedicati denominati YOUTH CORNER, nell'ambito della rete dei Centri per l'impiego, che hanno garantito ai giovani utenti una maggiore accessibilità ai servizi e fruibilità delle informazioni impegnando complessivamente 3,2 milioni di euro.

Dal **15 maggio 2014**

-	<b>sono stati fatti</b>	<b>65.607</b>	<b>colloqui di orientamento</b>
-	<b>sono stati siglati</b>	<b>58.906</b>	<b>patti di attivazione</b>
-	<b>sono stati definiti</b>	<b>58.796</b>	<b>profili.</b>

Tra i giovani presi in carico dai centri per l'impiego, **quelli che hanno effettivamente iniziato una misura di politica attiva** prevista dalla Garanzia per i Giovani in Toscana **sono stati 55.740.**

## FOCUS SUGLI ESITI OCCUPAZIONALI

Dei 55.740 NEET che hanno usufruito di una politica attiva, 36.753 risultano in particolare avviati al mercato del lavoro.

Tra i giovani avviati al lavoro si registrano 16.208 Tirocini, 5.369 Contratti a tempo determinato, 10.264 Contratti di apprendistato e 4.912 contratti a Tempo indeterminato.

### Esiti occupazionali<sup>4</sup>

<b>Giovani presi in carico</b>	<b>55.740</b>	
<b>di cui: Giovani inseriti nel mercato del lavoro</b>	<b>36.753</b>	
<b>tipo contratto</b>	<b>Tirocinio</b>	<b>16.208</b>
	<b>Contratto a tempo determinato</b>	<b>5.369</b>
	<b>Contratto di apprendistato</b>	<b>10.264</b>
	<b>Contratto a tempo indeterminato</b>	<b>4.912</b>

<sup>4</sup> Fonte: Report statistico della Garanzia Giovani in Toscana <http://www.regione.toscana.it> – gennaio 2017.

## ATTI AMMINISTRATIVI

### **Delibera della Giunta Regionale n. 1055 del 25-11-2014**

Attivazione degli sportelli denominati YOUTH CORNER dedicati a Garanzia Giovani nell'ambito della rete dei Centri per l'Impiego

### **Decreto Dirigenziale n. 5872 del 28-11-2014**

Attivazione degli sportelli Youth Corner dedicati a Garanzia Giovani nell'ambito della rete dei Centri per l'impiego - Impegno e liquidazione dell'anticipo a favore delle Province. YOUTH CORNER dedicati a Garanzia Giovani nell'ambito della rete dei Centri per l'Impiego

### **Decreto Dirigenziale n. 11564 del 20-10-2016**

Programma Garanzia Giovani - impegno e liquidazione a favore della Provincia di Arezzo nell'ambito della Misura 1B.

## RISULTATI PREVISTI

55.000 giovani

## MONITORAGGIO FINANZIARIO

Misura 1B							
Previsione DGR 648/2016	Impegni complessivi	Impegni/ Programmato	Pagamenti	Pagamenti/ Impegni	Pagamenti/ Programmato	Rendicontato	Rendicontato/ Programmato
2.200.000	1.660.000	75,45%	1.660.000	100%	75,45%	394.400	17,93%

## **Misura 1 C**

Orientamento specialistico o di II livello

### **SETTORE REGIONALE DI RIFERIMENTO**

Direzione Lavoro  
SETTORE LAVORO

### **OBIETTIVO GENERALE**

Misura rivolta ai giovani distanti dal mercato del lavoro, per ricostruire l'esperienza professionale e personale del soggetto, per sollecitarne maturazione, pro attività e autonomia nella ricerca attiva del lavoro.

E' riferito inoltre alle azioni di registrazione sul libretto formativo, alle azioni di tutoraggio per l'attività formativa e per il servizio civile.

Principali strumenti utilizzati:

- **Colloqui individuali.** Condotti da un professionista esperto nel rispetto del setting, inteso non solo come luogo e spazio adatti, ma anche in relazione agli obiettivi condivisi.
- **Laboratori di gruppo.** I laboratori possono prevedere una conduzione o una coconduzione in funzione delle esigenze dell'utenza e dell'equipe.
- **Griglie e schede strutturate.** Tali strumenti vengono utilizzati sia nell'ambito del colloquio sia nei laboratori.
- **Questionari e strumenti di analisi validati e standardizzati.** Si configurano come strumenti di supporto nella conduzione dei colloqui, qualora il consulente ne ritenga opportuno l'utilizzo al fine di ottenere informazioni più puntuali.

## **REALIZZAZIONE**

### **ATTIVITÀ SVOLTE E/O INTERVENTI REALIZZATI**

Nel novembre 2014 sono stati attivati dalle Province degli sportelli denominati YOUTH CORNER nell'ambito della rete dei Centri per l'impiego che hanno garantito ai giovani utenti una maggiore accessibilità ai servizi e fruibilità delle informazioni impegnando complessivamente 3,2 milioni di euro.

### **ATTI AMMINISTRATIVI**

#### **Delibera della Giunta Regionale n. 1055 del 25-11-2014**

Attivazione degli sportelli denominati YOUTH CORNER dedicati a Garanzia Giovani nell'ambito della rete dei Centri per l'Impiego

#### **Decreto Dirigenziale n. 5872 del 28-11-2014**

Attivazione degli sportelli Youth Corner dedicati a Garanzia Giovani nell'ambito della rete dei Centri per l'impiego - Impegno e liquidazione dell'anticipo a favore delle Province

#### **Decreto Dirigenziale n. 12953 del 24-11-2016**

Provincia di Livorno - Impegno e liquidazione misura 1C "Orientamento specialistico o di II livello" nell'ambito di Garanzia Giovani.

### **RISULTATI PREVISTI**

10.000 giovani

## MONITORAGGIO FINANZIARIO

<b>Misura 1C</b>							
<b>Previsione DGR 648/2016</b>	<b>Impegni complessivi</b>	<b>Impegni/ Programmato</b>	<b>Pagamenti</b>	<b>Pagamenti/ Impegni</b>	<b>Pagamenti/ Programmato</b>	<b>Rendicontato</b>	<b>Rendicontato/ Programmato</b>
2.608.691	1.670.000	64,02%	1.600.000	95,81%	61,33%	388.974	14,91%

## **Misura 2 A**

Formazione mirata all'inserimento lavorativo

### **SETTORI REGIONALI DI RIFERIMENTO**

Direzione Istruzione e Formazione

#### **Azione 2A.1 – Corsi Individuali**

SETTORE PROGRAMMAZIONE IN MATERIA DI FORMAZIONE CONTINUA, TERRITORIALE E A DOMANDA INDIVIDUALE. INTERVENTI GESTIONALI PER GLI AMBITI TERRITORIALI DI GROSSETO E LIVORNO

#### **Azione 2A.2 – Corsi Collettivi**

SETTORE SISTEMA REGIONALE DELLA FORMAZIONE, PROGRAMMAZIONE IeFP, APPRENDISTATO E TIROCINI

### **OBIETTIVO GENERALE**

Partecipazione del giovane ai corsi di formazione di seguito indicati, per trasmettere conoscenze e competenze necessarie per l'inserimento lavorativo:

1. **Azione 2A.1 - corsi individuali nell'ambito delle botteghe scuola accreditate**, per la trasmissione al giovane di conoscenze e competenze tipiche del maestro artigiano, supportando il ricambio generazionale;
2. **Azione 2A.2 - corsi collettivi, di durata fino a 900 ore** - rilascio di un attestato di qualifica professionale o di certificato di competenze in ambiti professionali nei quali sia maggiore la richiesta di occupazione.

### **REALIZZAZIONE**

#### **ATTIVITÀ SVOLTE E/O INTERVENTI REALIZZATI**

A marzo 2015 sono stati approvati gli indirizzi da parte della Giunta regionale per la formazione mirata all'inserimento lavorativo.

Il 28 maggio 2015 con Decreto n. 2538 è stato approvato l'avviso pubblico regionale per la formazione mirata all'inserimento lavorativo sulla base dell'analisi dei reali fabbisogni delle imprese, per il concreto avvio delle attività con conseguente assunzione degli impegni.

L'avviso pubblico è scaduto il 31 luglio 2015.

Con il Decreto n. 331 del 1 febbraio 2016, sulla base degli esiti dell'istruttoria, è stata approvata l'ammissibilità di 121 progetti su un totale di 140 pervenuti.

Con decreto n.1370 del 24 marzo 2016, sulla base degli esiti dell'istruttoria, sono state approvate le graduatorie dei *progetti finanziabili* (modificata dai DD 5192/2016 e DD 10444/2016 riguardo all'area territoriale di Prato) e *non finanziabili*, redatte dai Nuclei di Valutazione.

**I progetti finanziati secondo l'ordine della graduatoria sono stati 60, per un importo complessivo di euro 3.433.940:**



Garanzia Giovani - Misura 2 A "Formazione mirata all'inserimento lavorativo"				
Avviso pubblico regionale				
<b>Approvazione graduatorie progetti finanziati</b>				
<b>PROVINCIA</b>	<b>PROGETTI APPROVATI</b>	<b>PROGETTI FINANZIATI</b>	<b>IMPORTO FINANZIATO €</b>	<b>IMPORTO A BANDO €</b>
AREZZO	9	4	238.144,00	238.148,84
FIRENZE	31	15	851.702,00	913.815,66
GROSSETO	10	3	144.069,60	165.782,36
LIVORNO	15	7	490.409,00	499.502,27
LUCCA	12	6	376.000,55	376.000,55
MASSA	7	5	255.454,52	255.454,52
PISA	16	8	375.322,40	436.088,67
PISTOIA	9	4	272.850,00	325.123,73
PRATO	8	6	339.716,00	343.752,21
SIENA	4	2	90.272,00	246.331,19
<b>TOTALE</b>	<b>121</b>	<b>60</b>	<b>3.433.940,07</b>	<b>3.800.000,00</b>

## ATTI AMMINISTRATIVI

### **Delibera della Giunta Regionale n. 238 del 16-03-2015**

Piano esecutivo regionale Garanzia Giovani Misura 2A. Approvazione indirizzi per la formazione mirata all'inserimento lavorativo

### **Delibera della Giunta Regionale n. 480 del 07-04-2015**

Convenzione per la gestione associata delle funzioni di formazione professionale attinenti la programmazione attuativa del Programma Operativo Regionale FSE 2014-2020 e del Piano Esecutivo Regionale per la Garanzia per i Giovani, a norma dell'articolo 11, comma 3, della L.R. 22/2015

### **Decreto dirigenziale n. 2538 del 28-05-2015**

DGR 238/2015 – Approvazione avviso pubblico regionale per la formazione mirata all'inserimento lavorativo nell'ambito del programma Garanzia Giovani

### **Decreto dirigenziale n. 331 del 01-02-2016**

D.D. 2538 del 28/05/2015 "Avviso pubblico regionale per la formazione mirata all'inserimento lavorativo nell'ambito del programma Garanzia Giovani"-Ammissibilità dei progetti

### **Decreto dirigenziale n.1370 del 24-03-2016**

D.D. 2538 del 28/05/2015 "Avviso pubblico regionale per la formazione mirata all'inserimento lavorativo nell'ambito del programma Garanzia Giovani"-Approvazione graduatorie progetti finanziati

### **Decreto dirigenziale n. 5192 del 12-06-2016**

Modifiche al D.D.1370 del 24/03/2016 avente oggetto "D.D. 2538 del 28/05/2016 Avviso pubblico regionale per la formazione mirata all'inserimento lavorativo nell'ambito del programma di Garanzia Giovani-approvazione graduatorie"

### **Decreto n. 10444 del 17-10-2016**

Modifiche al D.D. 1370 del 24/03/2016 avente oggetto "D.D. 2538 del 28/05/2015 Avviso pubblico regionale per la Formazione mirata all'inserimento lavorativo nell'ambito del programma di Garanzia Giovani"- approvazione graduatorie

### **Delibera della Giunta Regionale n. 1396 del 27-12-2016**

DGR 238 16/03/2015. Piano esecutivo regionale Garanzia Giovani Misura 2A. Approvazione indirizzi per la formazione mirata all'inserimento lavorativo. Modifica.

## RISULTATI PREVISTI

Per un totale complessivo di 700 giovani:

1. Acquisizione di competenze professionali nel comparto dell'artigianato artistico e tradizionale;
2. Acquisizione di competenze professionali non generaliste e rilascio di attestato di qualifica professionale/certificato di competenze.

## MONITORAGGIO FINANZIARIO

Misura 2A							
Previsione DGR 648/2016	Impegni complessivi	Impegni/ Programmato	Pagamenti	Pagamenti/ Impegni	Pagamenti/ Programmato	Rendicontato	Rendicontato/ Programmato
4.000.000	3.800.000	95%	1.520.000	40%	38%	-	-

## Misura 2 B

Reinserimento di giovani 15-18enni in percorsi formativi

### SETTORE REGIONALE DI RIFERIMENTO

Direzione Istruzione e Formazione

SETTORE SISTEMA REGIONALE DELLA FORMAZIONE, PROGRAMMAZIONE IeFP, APPRENDISTATO E TIROCINI

### OBIETTIVO GENERALE

Realizzazione di percorsi formativi finalizzati all'acquisizione di una qualifica professionale biennale nell'ambito del sistema regionale di IeFP.

Obiettivo: sviluppare competenze di base e tecnico-professionali dei ragazzi a rischio di dispersione sulla base delle esigenze del mercato del lavoro.

I percorsi formativi devono rispondere a specifici avvisi provinciali e devono essere progettati sulla base degli standard di progettazione definiti dal Sistema Regionale delle Competenze ai sensi della DGR 532/2009 e s.m.i.; Sono percorsi di durata biennale di 2.100 ore così articolate:

- 35% attività di lezioni teoriche,
- 35% di attività laboratoriale coerente con la figura professionale di riferimento del Progetto,
- 30% tirocinio formativo/stage aziendale.

La DGR 294/2013 e s.m.i. ha approvato gli "Indirizzi per la realizzazione dell'offerta regionale di istruzione e formazione professionale" per l'anno scolastico e formativo 2014/2015; la DGR 502/2015 e s.m.i. ha successivamente approvato gli "Indirizzi per la realizzazione dell'offerta regionale di istruzione e formazione professionale" per l'anno scolastico e formativo 2015/2016.

### REALIZZAZIONE

#### ATTIVITÀ SVOLTE E/O INTERVENTI REALIZZATI

A Nell'anno scolastico e formativo 2014/2015 in Toscana sono attivati 75 percorsi (oltre un terzo dei quali nella sola Città Metropolitana di Firenze) che coinvolgono oltre 1.176 ragazzi.

L'avvio delle attività formative, inizialmente previsto entro il mese di febbraio 2015, è stato posticipato di qualche mese per alcuni percorsi che sono stati oggetto del successivo finanziamento.

Percorso IeFP per Drop out – a.s.f. 2014/2015		
Area territoriale	Numero percorsi	Numero iscritti
Arezzo	5	114
Firenze	24	360
Grosseto	4	62
Livorno	3	45
Lucca	9	135
Massa Carrara	3	45
Pisa	7	105
Pistoia	5	75
Prato	6	100
Siena	4	60
Unione dei Comuni CEV	5	75
<b>Totale</b>	<b>75</b>	<b>1.176</b>

Le risorse destinate alle azioni inerenti la realizzazione dell'offerta regionale di Istruzione e Formazione Professionale per Drop out per l'anno scolastico e formativo 2014/2015 sono state individuate sulla base dei fabbisogni finanziari espressi dalle Provincie/ Unione dei Comuni CEV e sono pari a € 11.606.828,12 assegnati rispettivamente:

- con il DD 2724 del 27 giugno 2014 per un importo pari € 7.500.000,00
- con il DD 6227 del 19 dicembre 2014 per importo pari a € 4.106.828,12.

Le province e la Città metropolitana di Firenze hanno predisposto gli atti per l'avvio dei corsi finanziati dalla Regione programmati per l'anno scolastico e formativo 2015/2016. Dalle graduatorie approvate risultano finanziabili 92 corsi con 1.365 iscritti previsti.

<b>Percorso leFP per Drop out – a.s.f. 2015/2016</b>	
<b>Area territoriale</b>	<b>Numero percorsi</b>
Arezzo	8
Firenze	21
Grosseto	6
Livorno	9
Lucca	13
Massa Carrara	5
Pisa	10
Pistoia	11
Prato	4
Siena	5
<b>Toscana</b>	<b>92</b>

Con la deliberazione n. 502 del 7 aprile 2015 sono state definite le risorse per gli interventi inerenti la realizzazione dell'offerta regionale di istruzione e Formazione professionale per i drop out per l'anno scolastico e formativo 2015-2016.

Le risorse destinate agli interventi di formazione per i drop out sono previste a valere sul Piano esecutivo regionale della Garanzia per i Giovani (Fondi YEI) ed ammontano a Euro 11.274.081,70 e sono state assegnate, sulla base dei coefficienti di ripartizione quantificati dall'IRPET, come segue:

- Con il DD 2605 del 27 maggio 2015 per un importo pari € 11.259.081,70
- Con il DD 4356 del 23 settembre 2015 per un importo pari € 15.000.

## **ATTI AMMINISTRATIVI**

### **Delibera della Giunta Regionale n. 446 del 03-06-2014**

DGR n.68/2014 - Approvazione indirizzi per la realizzazione dell'offerta regionale di istruzione e formazione professionale – Modifica.

### **Decreto Dirigenziale n. 2724 del 27-06-2014**

DGR n. 446 del 2014. Interventi provinciali di formazione per i drop out ed integrazione dei sistemi per l'a.s.f. 2014-2015. Assegnazione risorse e liquidazione parziale.

### **Delibera della Giunta Regionale n. 1086 del 01-12-2014**

DGR 446/2014 "Indirizzi per la realizzazione dell'offerta regionale di istruzione e formazione professionale" - Modifica.

### **Decreto Dirigenziale n. 6032 del 11-12-2014**

DGR n. 1086/2014. Interventi provinciali di formazione per i drop-out ed integrazione dei sistemi per l'a.s.f. 2014-2015-Assegnazione risorse aggiuntive.

**Decreto Dirigenziale n. 6227 del 19-12-2014**

D.D. n. 6032 dell'11/12/2014. Interventi provinciali di formazione per i drop-out ed integrazione dei sistemi per l'a.s.f. 2014-2015 - Correzione Allegato A per mero errore materiale

**Delibera della Giunta Regionale n. 39 del 19-01-2015**

DGR 1086/2014 "Indirizzi per la realizzazione dell'offerta regionale di istruzione e formazione professionale" - Modifica.

**Decreto Dirigenziale n. 425 del 30-01-2015**

Programma Garanzia Giovani 2014-15 Misura 2-b. Interventi provinciali di formazione per i drop-out ed integrazione dei sistemi per l'a.s.f. 2014-2015. Impegno e liquidazione sul bilancio 2015

**Delibera della Giunta Regionale n. 502 del 07/04/2015**

Approvazione degli indirizzi per la realizzazione dell'offerta regionale di istruzione e formazione professionale anno 2015-2016.

**Decreto Dirigenziale n. 2605 del 27-05-2015**

P.O.N. Iniziativa occupazione Giovani e Piano esecutivo Regionale – Regione Toscana - Interventi provinciali di formazione per i drop-out ed integrazione dei sistemi per l'a.s.f. 2015-2016.

**Decreto Dirigenziale n. 4356 del 23-09-2015**

P.O.N. Iniziativa occupazione Giovani e Piano Esecutivo Regionale -Regione Toscana- Interventi provinciali di formazione per drop out ed integrazione dei sistemi a.s.f. 2015-2016 –Impegno

**Delibera della Giunta Regionale n. 920 del 28-09-2015**

DGR 502/2015 "Indirizzi per la realizzazione dell'offerta regionale di istruzione e Formazione Professionale anno 2015-2016" –Modifica.

## INDICATORI DI RISULTATO

### Percorsi IeFP per drop out - Programmazione per l'anno scolastico 2014-2015

Territorio	Arezzo	Firenze	Grosseto	Livorno	Lucca	Massa Carrara	Pisa	Pistoia	Prato	Siena	Unione dei Comuni CEV	Totale
Percorso IeFP per Drop out												
Addetto alla realizzazione rifinitura e stiratura di capi di abbigliamento												0
Addetto al montaggio meccanizzato della tomaia								1				1
Addetto al trattamento alla lavorazione e alla conservazione di materie prime semilavorati e prodotti chimici							1					1
Addetto alla realizzazione di opere murarie												0
Addetto alla preparazione installazione controllo e manutenzione degli impianti elettrici		2			1	1						4
Addetto alla preparazione installazione controllo e manutenzione degli impianti elettronici			1				2		1			4
Addetto all'organizzazione del processo di realizzazione grafica di elaborazione di un prodotto grafico e di produzione e allestimento degli stampati												0
Addetto all'organizzazione del processo di realizzazione grafica di elaborazione di un prodotto grafico e di realizzazione di prodotti multimediali									1	1		2
Addetto alla preparazione installazione controllo e manutenzione degli impianti termoidraulici		2			1				1			4
Addetto alle lavorazioni orafe												0
Addetto alle lavorazioni del marmo						1						1
Addetto alla realizzazione di manufatti lignei												0
Addetto alle operazioni di montaggio finitura e manutenzione di imbarcazioni da diporto												0
Addetto alla riparazione sostituzione e verniciatura di elementi accessori di autoveicoli		1										1
Addetto alla riparazione di autoveicoli e autoarticolati	1	1			1						1	4
Addetto alla lavorazione costruzione e riparazione di parti meccaniche	1	2			1							4
Addetto all'approvvigionamento della cucina, conservazione e trattamento delle materie prime e alla distribuzione delle bevande		4	1		1	1		1		1	1	10
Addetto all'approvvigionamento della cucina, conservazione e trattamento delle materie prime e alla preparazione dei pasti	1	5			1			2	1	1	1	12
Addetto al servizio di accoglienza all'acquisizione delle prenotazioni, alla gestione dei reclami ed all'espletamento delle attività di segreteria amministrativa							1					1
Addetto alle attività di assistenza e consulenza turistica al banco e/o al telefono				2								2
Addetto all'organizzazione e gestione delle attività di segreteria all'accoglienza e all'informazione					1							1
Addetto alle operazioni di assistenza orientamento informazione del cliente e all'allestimento e rifornimento degli scaffali		1										1
Addetto alle operazioni di spedizione				1					1			2
Addetto alla conduzione di impianti di lavorazione e confezionamento di prodotti agroalimentari		1										1
Addetto agli interventi tecnici ed agronomici sulle coltivazioni e alla gestione di impianti macchine ed attrezzature		1	1									2
Addetto alle operazioni relative alle specie faunistiche e alla gestione di impianti macchine ed attrezzature												0
Addetto alle operazioni relative alla silvicoltura alla salvaguardia dell'ambiente e alla gestione di impianti macchine ed attrezzature												0
Addetto alle operazioni di navigazione pesca e prima preparazione del pescato e di controllo degli impianti di acquacoltura/maricoltura												0
Addetto parrucchiere unisex	1	2	1		1			1		1	1	8
Estetista (addetto)	1	2			1		3		1			8
<b>Numero percorsi per Provincia</b>	<b>5</b>	<b>24</b>	<b>4</b>	<b>3</b>	<b>9</b>	<b>3</b>	<b>7</b>	<b>5</b>	<b>6</b>	<b>4</b>	<b>5</b>	<b>75</b>

I 4 corsi evidenziati hanno le iscrizioni aperte e le attività di aula devono ancora essere avviate

## Percorsi IeFP per drop out - Programmazione per l'anno scolastico 2015-16

*Si precisa che i dati sono da considerarsi provvisori in quanto si riferiscono alle figure programmate. E' in corso da parte del RdM una mappatura sullo stato di avanzamento dei singoli percorsi.*

Territorio	Arezzo	Firenze	Grosseto	Livorno	Lucca	Massa Carrara*	Pisa	Pistoia**	Prato***	Siena	Totale
<b>Percorso IeFP per Drop out</b>											
Addetto alla realizzazione rifinitura e stiratura di capi di abbigliamento		2				1		1	1		5
Addetto al montaggio meccanizzato della tomaia							1	1			2
Addetto al trattamento alla lavorazione e alla conservazione di materie prime semilavorati e prodotti chimici					1		1				2
Addetto alla realizzazione di opere murarie	1		1								2
Addetto alla preparazione installazione controllo e manutenzione degli impianti elettrici		2	1		1		1	1	1		7
Addetto alla preparazione installazione controllo e manutenzione degli impianti elettronici					1						1
Addetto all'organizzazione del processo di realizzazione grafica di elaborazione di un prodotto grafico e di produzione e allestimento degli stampati											0
Addetto all'organizzazione del processo di realizzazione grafica di elaborazione di un prodotto grafico e di realizzazione di prodotti multimediali					1		1				2
Addetto alla preparazione installazione controllo e manutenzione degli impianti termo-idraulici		1		1	1	1	1	1			6
Addetto alle lavorazioni orafe											0
Addetto alle lavorazioni del marmo											0
Addetto alla realizzazione di manufatti lignei											0
Addetto alle operazioni di montaggio finitura e manutenzione di imbarcazioni da diporto											0
Addetto alla riparazione sostituzione e verniciatura di elementi accessori di autoveicoli		1									1
Tecnico mecatronico (Addetto)		2		1	1	1	1	1	1		8
Addetto alla lavorazione costruzione e riparazione di parti meccaniche	1				1			1	1		4
Addetto all'approvvigionamento della cucina, conservazione e trattamento delle materie prime e alla distribuzione delle bevande	1	4			1			1	1		8
Addetto all'approvvigionamento della cucina, conservazione e trattamento delle materie prime e alla preparazione dei pasti		4	1	2	1		1	1		1	11
Addetto al servizio di accoglienza all'acquisizione delle prenotazioni, alla gestione dei reclami ed all'espletamento delle attività di segreteria amministrativa	1		1	2	1		1	1		1	8
Addetto alle attività di assistenza e consulenza turistica al banco e/o al telefono											0
Addetto all'organizzazione e gestione delle attività di segreteria all'accoglienza e all'informazione											0
Addetto alle operazioni di assistenza orientamento informazione del cliente e all'allestimento e rifornimento degli scaffali				1	1				1		3
Addetto alle operazioni di spedizione	1			1			1				3
Addetto alla conduzione di impianti di lavorazione e confezionamento di prodotti agroalimentari											0
Addetto agli interventi tecnici ed agronomici sulle coltivazioni e alla gestione di impianti macchine ed attrezzature	1	1	1					1		1	5
Addetto alle operazioni relative alle specie faunistiche e alla gestione di impianti macchine ed attrezzature		1									1
Addetto alle operazioni relative alla silvicoltura alla salvaguardia dell'ambiente e alla gestione di impianti macchine ed attrezzature											0
Addetto alle operazioni di navigazione pesca e prima preparazione del pescato e di controllo degli impianti di acquacoltura/maricoltura											0
Acconciatore (addetto)	1	2	1	1	1		1		1	1	9
Estetista (addetto)	1	1			1	1		1		1	6
<b>Numero percorsi per Provincia/Città metropolitana</b>	<b>8</b>	<b>21</b>	<b>6</b>	<b>9</b>	<b>13</b>	<b>4</b>	<b>10</b>	<b>11</b>	<b>7</b>	<b>5</b>	<b>94</b>

\* finanzieranno una seconda edizione del percorso che avrà maggiore utenza per utilizzare le risorse del 2014

\*\* bando uscito in ritardo con scadenza 11 dicembre anziché 17 luglio 2015

\*\*\* tre figure senza candidature. Finanzieranno delle seconde edizioni

## RISULTATI PREVISTI

Inserimento di 3.800 giovani drop out

## MONITORAGGIO FINANZIARIO

<b>Misura 2B</b>							
<b>Previsione DGR 648/2016</b>	<b>Impegni complessivi</b>	<b>Impegni/ Programmato</b>	<b>Pagamenti</b>	<b>Pagamenti/ Impegni</b>	<b>Pagamenti/ Programmato</b>	<b>Rendicontato</b>	<b>Rendicontato/ Programmato</b>
22.884.081	22.880.910	99,99%	11.486.926	50.20%	50.20%	8.051.328	35,18



## **Misura 3**

Accompagnamento al lavoro

### **SETTORE REGIONALE DI RIFERIMENTO**

Direzione Lavoro

SETTORE LAVORO

### **OBIETTIVO GENERALE**

Il servizio è finalizzato a progettare e attivare le misure di inserimento lavorativo, sostenendo il giovane nelle fasi di avvio e ingresso alle esperienze di lavoro, ad. es. attraverso le seguenti azioni:

- scouting delle opportunità occupazionali;
- promozione dei profili, delle competenze e della professionalità dei giovani presso il sistema imprenditoriale;
- matching rispetto alle caratteristiche e alle propensioni del giovane.

### **REALIZZAZIONE**

#### **ATTIVITÀ SVOLTE E/O INTERVENTI REALIZZATI**

A gennaio 2015 è stato approvato con Decreto l'avvio degli atti necessari all'attuazione della misura:

- 1) Avviso rivolto ai soggetti autorizzati e accreditati ai servizi al lavoro per la misura di Accompagnamento al lavoro;
- 2) Convenzione Quadro (con le APL) per la realizzazione della misura di Accompagnamento al lavoro nell'ambito del Piano Esecutivo della Regione Toscana per la Garanzia Giovani 2014-2015 a valere sul PON YEI.

Alla scadenza del bando (30 giugno 2015) sono state ricevute ed istruite 20 domande da parte di altrettante APL:

- 1) 19 domande hanno avuto esito positivo;
- 2) Con le APL sono state siglate 19 Convenzioni Quadro per la realizzazione della misura di Accompagnamento al lavoro nell'ambito del Piano Esecutivo della Regione Toscana per la Garanzia Giovani 2014-2015 a valere sul PON YEI;
- 3) Tutte le APL sono state rese operative sul sistema IDOL per la gestione delle azioni specifiche della misura.

Con Decreto n. 4323 del 16 settembre si è proceduto ad impegnare risorse pari a 63.300 € a favore di IFOA - Istituto Formazione Operatori Aziendali per le attività svolte nei mesi di Aprile, Maggio e Giugno 2015 relativamente allo svolgimento delle attività previste nell'ambito dalla Misura 3 per l'accompagnamento al lavoro.

Con Decreto n. 4615 del 15 ottobre si è proceduto ad impegnare risorse pari a 34.900 € a favore di IFOA - Istituto Formazione Operatori Aziendali per le attività svolte nei mesi di Luglio e Agosto 2015 relativamente allo svolgimento delle attività previste nell'ambito dalla Misura 3 per l'accompagnamento al lavoro.

Con Decreto n. 5082 del 28 ottobre si è proceduto ad impegnare risorse pari a 26.300 € a favore di ALI – Agenzia per il Lavoro SpA per le attività svolte nei mesi di Maggio e Giugno 2015 relativamente allo svolgimento delle attività previste nell'ambito dalla Misura 3 per l'accompagnamento al lavoro.

Nei mesi di febbraio e di marzo 2016 sono stati approvati ben 19 decreti dirigenziali di impegno e liquidazione con un importo complessivo pari a circa 1 milione di €, per le attività svolte nel corso dell'anno 2015 da parte dei soggetti autorizzati ed accreditati ai servizi al lavoro per la Misura 3 "Accompagnamento al lavoro" nell'ambito del Piano Esecutivo della Regione Toscana per la Garanzia Giovani 2014-2015 a valere sul PON YEI.

Nel mese di aprile 2016 sono stati approvati 3 decreti dirigenziali di impegno e liquidazione con un importo complessivo pari a 33.300 €, per le attività svolte nel dicembre 2015, gennaio e febbraio 2016, da parte di MANPOWER soggetto autorizzato ed accreditato ai servizi al lavoro per la Misura 3 "Accompagnamento al lavoro" nell'ambito del Piano Esecutivo della Regione Toscana per la Garanzia Giovani 2014-2015 a valere sul PON YEI.

Nel mese di giugno 2016 sono stati approvati 8 decreti dirigenziali di impegno e liquidazione con un importo complessivo pari a 293.500 €, per le attività svolte nel corso dell'anno 2015 da parte dei soggetti autorizzati ed accreditati ai servizi al lavoro per la Misura 3 "Accompagnamento al lavoro" nell'ambito del Piano Esecutivo della Regione Toscana per la Garanzia Giovani 2014-2015 a valere sul PON YEI.

I decreti dirigenziali di impegno e liquidazione approvati nei mesi di luglio, agosto e settembre 2016 sono stati 5, per un importo complessivo di 211.600 € relativo alle attività svolte dai soggetti autorizzati ed accreditati ai servizi al lavoro nel corso dell'anno 2016; mentre ammontano a 20 i decreti nel trimestre di chiusura del 2016, per un valore complessivamente impegnato di € 837.000.

## **ATTI AMMINISTRATIVI**

### **Delibera della Giunta regionale n.1249 del 22-12-2014**

Avvio della misura 3 "Accompagnamento al lavoro" in attuazione del Piano esecutivo regionale Garanzia Giovani di cui alla DGR 956/2014

### **Decreto dirigenziale n. 324 del 27-01-2015**

Approvazione dell'avviso rivolto ai soggetti autorizzati e accreditati ai servizi al lavoro per la misura di accompagnamento al lavoro nell'ambito di Garanzia Giovani

### **Decreto dirigenziale n. 4323 del 16-09-2015**

Programma Garanzia Giovani - Misura 3 Accompagnamento al lavoro - impegno e liquidazione per le attività svolte nei mesi di Aprile - Maggio - Giugno 2015 da IFOA - Istituto Formazione Operatori Aziendali

### **Decreto dirigenziale n. 4615 del 15-10-2015**

Programma Garanzia Giovani - Misura 3 Accompagnamento al lavoro - impegno e liquidazione per le attività svolte nei mesi di Luglio - Agosto 2015 da IFOA - Istituto Formazione Operatori Aziendali

### **Decreto dirigenziale n. 5082 del 28-10-2015**

Programma Garanzia Giovani - Misura 3 Accompagnamento al lavoro - impegno e liquidazione per le attività svolte nei mesi di Maggio - Giugno 2015 da ALI - Agenzia per il Lavoro SpA

### **Decreto dirigenziale n. 496 del 08-02-2016**

Programma Garanzia Giovani - Misura 3 Accompagnamento al lavoro - Impegno e liquidazione per le attività svolte nei mesi da Maggio ad Agosto 2015 da ADECCO ITALIA SPA

### **Decreto dirigenziale n. 495 del 12-02-2016**

Programma Garanzia Giovani - Misura 3 Accompagnamento al lavoro - Impegno e liquidazione per le attività svolte nel mese di Luglio e Agosto 2015 da ALI - Agenzia per il Lavoro SpA

### **Decreto dirigenziale n. 497 del 12-02-2016**

Programma Garanzia Giovani - Misura 3 Accompagnamento al lavoro - Impegno e liquidazione per le attività svolte nei mesi di Giugno e Settembre 2015 da ORIENTA SPA

### **Decreto dirigenziale n. 498 del 12-02-2016**

Programma Garanzia Giovani - Misura 3 Accompagnamento al lavoro - Impegno e liquidazione per le attività svolte nel mese di Aprile 2015 da SYNERGIE ITALIA Spa

**Decreto dirigenziale n. 626 del 12-02-2016**

Programma Garanzia Giovani - Misura 3 Accompagnamento al lavoro - Impegno e liquidazione per le attività svolte nel mese di Settembre 2015 da IFOA – Istituto Formazione Operatori Aziendali

**Decreto dirigenziale n. 627 del 12-02-2016**

Programma Garanzia Giovani - Misura 3 Accompagnamento al lavoro - Impegno e liquidazione per le attività svolte nel mese di Ottobre 2015 da IFOA – Istituto Formazione Operatori Aziendali

**Decreto dirigenziale n. 630 del 12-02-2016**

Programma Garanzia Giovani - Misura 3 Accompagnamento al lavoro - Impegno e liquidazione per le attività svolte nei mesi di Maggio - Luglio e Agosto 2015 da FONDAZIONE CONSULENTI PER IL LAVORO

**Decreto dirigenziale n. 667 del 23-02-2016**

Programma Garanzia Giovani - Misura 3 Accompagnamento al lavoro - Impegno e liquidazione per le attività svolte nei mesi di Settembre e Ottobre 2015 da ADECCO ITALIA SPA

**Decreto dirigenziale n. 672 del 23-02-2016**

Programma Garanzia Giovani - Misura 3 Accompagnamento al lavoro - Impegno e liquidazione per le attività svolte nel mese di Novembre 2015 da MANPOWER SRL

**Decreto dirigenziale n. 745 del 24-02-2016**

Programma Garanzia Giovani - Misura 3 Accompagnamento al lavoro - Impegno e liquidazione per le attività svolte nei mesi di Aprile e Giugno 2015 da MANPOWER SRL

**Decreto dirigenziale n. 953 del 04-03-2016**

Programma Garanzia Giovani - Misura 3 Accompagnamento al lavoro - Impegno e liquidazione per le attività svolte nel mese di Settembre 2015 da ALI - Agenzia per il Lavoro Spa

**Decreto dirigenziale n. 955 del 04-03-2016**

Programma Garanzia Giovani - Misura 3 Accompagnamento al lavoro - Impegno e liquidazione per le attività svolte nei mesi di Settembre e Ottobre 2015 da FONDAZIONE CONSULENTI PER IL LAVORO

**Decreto dirigenziale n. 958 del 04-03-2016**

Programma Garanzia Giovani - Misura 3 Accompagnamento al lavoro - Impegno e liquidazione per le attività svolte nel mese di Novembre 2015 da IFOA - Istituto Formazione Operatori Aziendali

**Decreto dirigenziale n. 959 del 07-03-2016**

Programma Garanzia Giovani - Misura 3 Accompagnamento al lavoro - Impegno e liquidazione per le attività svolte nel mese di Dicembre 2015 da IFOA - Istituto Formazione Operatori Aziendali

**Decreto dirigenziale n. 960 del 07-03-2016**

Programma Garanzia Giovani - Misura 3 Accompagnamento al lavoro - Impegno e liquidazione per le attività svolte nel mese di Gennaio 2016 da IFOA - Istituto Formazione Operatori Aziendali

**Decreto dirigenziale n. 978 del 08-03-2016**

Programma Garanzia Giovani - Misura 3 Accompagnamento al lavoro - Impegno e liquidazione per le attività svolte nel mese di Ottobre 2015 da ALI - Agenzia per il Lavoro Spa

**Decreto dirigenziale n. 1108 del 14-03-2016**

Programma Garanzia Giovani - Misura 3 Accompagnamento al lavoro - Impegno e liquidazione per le attività svolte nei mesi da Maggio a Dicembre 2015 da ADECCO ITALIA SPA

**Decreto dirigenziale n. 1110 del 14-03-2016**

Programma Garanzia Giovani - Misura 3 Accompagnamento al lavoro - Impegno e liquidazione per le attività svolte nei mesi di Novembre e Dicembre 2015 da ORIENTA Spa

**Decreto dirigenziale n. 1111 del 15-03-2016**

Programma Garanzia Giovani - Misura 3 Accompagnamento al lavoro - Impegno e liquidazione per le attività svolte nei mesi di Novembre e Dicembre 2015 da ALI - Agenzia per il Lavoro Spa

**Decreto n. 1679 del 01-04-2016**

Programma Garanzia Giovani - Misura 3 Accompagnamento al lavoro - Impegno e liquidazione per le attività svolte nei mesi di Dicembre 2015 da MANPOWER Srl

**Decreto n. 1683 del 11-04-2016**

Programma Garanzia Giovani - Misura 3 Accompagnamento al lavoro - Impegno e liquidazione per le attività svolte nei mesi di Gennaio 2016 da MANPOWER Srl

**Decreto n. 2584 del 29-04-2016**

Programma Garanzia Giovani - Misura 3 Accompagnamento al lavoro - Impegno e liquidazione per le attività svolte nei mesi di Febbraio 2016 da MANPOWER Srl

**Decreto n. 3890 del 01-06-2016**

Programma Garanzia Giovani - Misura 3 Accompagnamento al lavoro - Impegno e liquidazione per le attività svolte nel mese di Febbraio 2016 da IFOA - Istituto Formazione Operatori Aziendali

**Decreto n. 3891 del 01-06-2016**

Programma Garanzia Giovani - Misura 3 Accompagnamento al lavoro - Impegno e liquidazione per le attività svolte nel mese di Marzo 2016 da IFOA - Istituto Formazione Operatori Aziendali

**Decreto n. 3961 del 08-06-2016**

Programma Garanzia Giovani - Misura 3 Accompagnamento al lavoro - Impegno e liquidazione per l'integrazione delle attività svolte nei mesi di Novembre e Dicembre 2015 da ALI Agenzia per il Lavoro Spa

**Decreto n. 6845 del 13-06-2016**

Programma Garanzia Giovani - Misura 3 Accompagnamento al lavoro - Revoca parziale e recupero del contributo approvato con D.D.955/2016 e impegno e liquidazione per le attività svolte nei mesi di Ottobre e Novembre 2015 da FONDAZIONE CONSULENTI PER IL LAVORO

**Decreto n. 6847 del 17-06-2016**

Programma Garanzia Giovani - Misura 3 Accompagnamento al lavoro - Revoca parziale e recupero del contributo approvato con il DD 978/2016 e impegno e liquidazione ad integrazione del DD 1111/2016 alla Società ALI - Agenzia per il Lavoro SPA

**Decreto n. 4758 del 21-06-2016**

Programma Garanzia Giovani - Misura 3 Accompagnamento al lavoro - Impegno e liquidazione per le attività svolte nei mesi di gennaio, febbraio e marzo 2016 da ADECCO Italia Spa

**Decreto n. 6846 del 21-06-2016**

Programma Garanzia Giovani - Misura 3 Accompagnamento al lavoro - Revoca parziale e recupero del contributo approvato con i DD 496/2016, 667/2016 e 1108/2016 e impegno e liquidazione per le attività svolte nei mesi da Luglio a Ottobre 2015 da ADECCO ITALIA SPA

**Decreto n. 5191 del 30-06-2016**

Programma Garanzia Giovani - Misura 3 Accompagnamento al lavoro - Impegno e liquidazione per le attività svolte nel mese di Marzo 2016 da MANPOWER Srl

**Decreto n. 6357 del 19-07-2016**

Programma Garanzia Giovani - Misura 3 Accompagnamento al lavoro - Impegno e liquidazione per le attività svolte nei mesi di Aprile-Maggio 2016 da MANPOWER Srl

**Decreto n. 7179 del 29-07-2016**

Programma Garanzia Giovani - Misura 3 Accompagnamento al lavoro - Impegno e liquidazione per le attività svolte nel mese di Gennaio 2016 da ALI Agenzia per il Lavoro SPA

**Decreto n. 8445 del 29-08-2016**

Programma Garanzia Giovani - Misura 3 Accompagnamento al lavoro - Impegno e liquidazione per le attività svolte nel mese di Giugno 2016 da MANPOWER Srl

**Decreto n. 8569 del 29-08-2016**

Programma Garanzia Giovani - Misura 3 Accompagnamento al lavoro - Impegno e liquidazione per le attività svolte nel mese di Aprile 2016 da IFOA - Istituto Formazione Operatori Aziendali

**Decreto n. 11172 del 20-09-2016**

Programma Garanzia Giovani - Misura 3 Accompagnamento al lavoro – Revoca parziale e recupero del contributo approvato con DD n. 1111/2016 e impegno e liquidazione per le attività svolte nel mese di Febbraio 2016 da ALI – Agenzia per il Lavoro SPA

**Decreto n. 10181 del 03-10-2016**

Programma Garanzia Giovani - Misura 3 Accompagnamento al lavoro - Impegno e liquidazione per le attività svolte nel mese di Maggio 2016 da IFOA - Istituto Formazione Operatori Aziendali

**Decreto n. 10232 del 05-10-2016**

Programma Garanzia Giovani - Misura 3 Accompagnamento al lavoro - Impegno e liquidazione per le attività svolte nei mesi da Gennaio a Giugno 2016 da ORIENTA SPA

**Decreto n. 10679 del 18-10-2016**

Programma Garanzia Giovani - Misura 3 Accompagnamento al lavoro - Impegno e liquidazione per le attività svolte nel periodo Maggio 2015 - Giugno 2016 da ORIENTA SPA

**Decreto n. 12076 del 10-11-2016**

Programma Garanzia Giovani - Misura 3 Accompagnamento al lavoro - Impegno e liquidazione per le attività svolte nel mese di Marzo 2016 da ALI Agenzia per il Lavoro SPA

**Decreto n. 12078 del 10-11-2016**

Programma Garanzia Giovani - Misura 3 Accompagnamento al lavoro - Impegno e liquidazione per le attività svolte nel mese di Giugno 2016 da IFOA - Istituto Formazione Operatori Aziendali

**Decreto n. 12139 del 15-11-2016**

Programma Garanzia Giovani - Misura 3 Accompagnamento al lavoro - Impegno e liquidazione per le attività svolte nel mese di Aprile 2016 da ALI - AGENZIA PER IL LAVORO SPA

**Decreto n. 12607 del 18-11-2016**

Programma Garanzia Giovani - Misura 3 Accompagnamento al lavoro - Impegno e liquidazione per le attività svolte nel mese di Maggio 2016 da ALI - AGENZIA PER IL LAVORO SPA

**Decreto n. 12768 del 24-11-2016**

Programma Garanzia Giovani - Misura 3 Accompagnamento al lavoro - Impegno e liquidazione per le attività svolte nel mese di Luglio 2016 da IFOA – ISTITUTO FORMAZIONE OPERATORI AZIENDALI

**Decreto n. 12874 del 24-11-2016**

Garanzia Giovani - Provincia di Lucca. Misura 3 Accompagnamento al Lavoro - Impegno e liquidazione

**Decreto n. 12875 del 24-11-2016**

Garanzia Giovani - Provincia di Siena. Misura 3 Accompagnamento al Lavoro - Impegno e liquidazione

**Decreto n. 12955 del 24-11-2016**

Garanzia Giovani - Provincia di Prato. Misura 3 Accompagnamento al Lavoro - Impegno e liquidazione

**Decreto n. 12956 del 24-11-2016**

Garanzia Giovani - Provincia di Pistoia. Misura 3 Accompagnamento al Lavoro - Impegno e liquidazione

**Decreto n. 12957 del 24-11-2016**

Garanzia Giovani - Provincia di Massa-Carrara. Misura 3 Accompagnamento al Lavoro - Impegno e liquidazione

**Decreto n. 12958 del 24-11-2016**

Garanzia Giovani - Provincia di Grosseto. Misura 3 Accompagnamento al Lavoro - Impegno e liquidazione

**Decreto n. 12959 del 24-11-2016**

Garanzia Giovani - Provincia di Arezzo. Misura 3 Accompagnamento al Lavoro - Impegno e liquidazione

**Decreto n. 13603 del 24-11-2016**

Garanzia Giovani - Provincia di Firenze. Misura 3 Accompagnamento al Lavoro - Impegno e liquidazione

**Decreto n. 13604 del 24-11-2016**

Garanzia Giovani - Provincia di Pisa. Misura 3 Accompagnamento al Lavoro - Impegno e liquidazione

**Decreto n. 12944 del 25-11-2016**

Programma Garanzia Giovani - Misura 3 Accompagnamento al lavoro - Integrazione di liquidazione del contributo approvato con il DD n. 6357/2016 per le attività svolte nei mesi di Aprile e Maggio 2016 da MANPOWER SRL

**Decreto n. 12949 del 25-11-2016**

Programma Garanzia Giovani - Misura 3 Accompagnamento al lavoro - Impegno e liquidazione per le attività svolte nel mese di Luglio 2016 dalla Società MANPOWER S.r.l

**Decreto n. 13705 del 02-12-2016**

Programma Garanzia Giovani - Misura 3 Accompagnamento al lavoro - Impegno e liquidazione per le attività svolte nel mese di Giugno 2016 da ALI - AGENZIA PER IL LAVORO SPA.

**RISULTATI PREVISTI**

5.000 giovani

**MONITORAGGIO FINANZIARIO**

<b>Misura 3</b>							
<b>Previsione DGR 648/2016</b>	<b>Impegni complessivi</b>	<b>Impegni/ Programmato</b>	<b>Pagamenti</b>	<b>Pagamenti/ Impegni</b>	<b>Pagamenti/ Programmato</b>	<b>Rendicontato</b>	<b>Rendicontato/ Programmato</b>
3.800.000	2.415.900	63,58%	1.769.900	73,26%	46,58%	1.545.700	40,68

## **Misura 5**

Tirocinio extra-curriculare, anche in mobilità geografica

### **SETTORE REGIONALE DI RIFERIMENTO**

Direzione Istruzione e Formazione

SETTORE SISTEMA REGIONALE DELLA FORMAZIONE, PROGRAMMAZIONE IeFP, APPRENDISTATO E TIROCINI

### **OBIETTIVO GENERALE**

#### **Tirocini extra-curricolari**

Regione Toscana co-finanzia il tirocinio per 300€ dei 500€ previsti

In caso di soggetto svantaggiato o di soggetto disabile il rimborso spese di 500€/mensili è totalmente coperto da RT.

Il tirocinio ha una durata, secondo i profili professionali, da 2 a 6 mesi, proroghe comprese, per arrivare a 12 mesi per i laureati disoccupati o inoccupati e per le categorie svantaggiate. Per i disabili (L.68/99) il tirocinio può essere esteso fino ad un massimo di 24 mesi.

Il tirocinio è attivato da un ente promotore ed è svolto presso un soggetto ospitante, pubblico o privato.

Se l'azienda, alla fine del tirocinio, decide di assumere il giovane con un contratto a tempo indeterminato, può accedere al bonus occupazionale.

### **REALIZZAZIONE**

#### **Tirocini extra-curricolari**

A novembre 2014 è stato approvato l'avviso di Garanzia Giovani per l'erogazione del contributo regionale e l'incentivo per l'inserimento lavorativo ai soggetti che ospitano i tirocinanti.

Nell'ottobre 2015 con deliberazione di Giunta Regionale si conferma l'intervento in materia di tirocini non curriculari previsti dal Piano Garanzia Giovani fino all'esaurimento delle risorse previste dal Piano Esecutivo.

### **ATTI AMMINISTRATIVI**

#### **Decreto Dirigenziale n. 3501 del 06-08-2014**

L.R.32/2002 - Approvazione avviso per l'erogazione del contributo regionale per la copertura totale o parziale dell'importo forfetario a titolo di rimborso spese corrisposto al tirocinante e dell'incentivo per l'inserimento lavorativo a tempo indeterminato e determinato con contratto di lavoro di durata non inferiore a due anni - Garanzia Giovani. Assunzione prenotazioni.

#### **Decreto Dirigenziale n. 6068 del 27- 11-2014**

L.R. n. 32/2002 – Tirocini fascia 18-24 attivati in Regione Toscana nel mese di Maggio 2014.Approvazione elenco soggetti ospitanti ammessi a contributo regionale. Impegno di spesa.

#### **Decreto Dirigenziale n. 6142 del 3-12-2014**

L.R. n. 32/2002 – Tirocini fascia 18-24 attivati in Regione Toscana nel mese di Giugno 2014.Approvazione elenco soggetti ospitanti ammessi a contributo regionale. Impegno di spesa.

#### **Decreto Dirigenziale n. 6442 del 12-12-2014**

L.R. n. 32/2002 – Tirocini fascia 18-24 attivati in Regione Toscana nel mese di Agosto 2014.Approvazione elenco soggetti ospitanti ammessi a contributo regionale. Impegno di spesa.

**Decreto Dirigenziale n. 6444 del 12-12-2014**

L.R. n. 32/2002 – Tirocini fascia 18-24 attivati in Regione Toscana nel mese di Luglio 2014. Approvazione elenco soggetti ospitanti ammessi a contributo regionale. Impegno di spesa.

**Decreto Dirigenziale n. 6581 del 31-12-2014**

L.R. n. 32/2002 – Modifica al D.D. n. 3581 del 6/8/2014 e approvazione dell'Avviso per l'erogazione del contributo regionale per la copertura totale o parziale dell'importo forfettario a titolo di rimborso spese corrisposto al tirocinante e dell'incentivo per l'inserimento lavorativo a tempo indeterminato e determinato con contratto di lavoro di durata non inferiore a due anni – Garanzia Giovani.

**Delibera Giunta regionale n. 53 del 26-01-2015**

L.R. n. 32/2002 – Integrazione delle risorse relative agli avvisi pubblici in materia di tirocini extracurricolari. Assunzione di nuove prenotazioni.

**Decreto Dirigenziale n. 760 del 20-02-2015**

L.R. n. 32/2002 – Tirocini GARANZIA GIOVANI attivati in Regione Toscana nel mese di Settembre 2014. Approvazione elenco soggetti ospitanti ammessi a contributo regionale. Impegno di spesa.

**Decreto Dirigenziale n. 1079 del 03-03-2015**

L.R. n. 32/2002 – Tirocini Garanzia Giovani attivati in Regione Toscana nel mese di ottobre 2014. Approvazione elenco soggetti ospitanti ammessi a contributo regionale. Impegno di spesa.

**Decreto Dirigenziale n. 1347 del 18-03-2015**

L.R. n. 32/2002 – Tirocini Garanzia Giovani attivati in Regione Toscana nel mese di novembre 2014. Approvazione elenco soggetti ospitanti ammessi a contributo regionale. Impegno di spesa.

**Delibera Giunta regionale n. 451 del 7-04-2015**

Indirizzi per l'attuazione degli interventi in materia di tirocini non curricolari.

**Decreto dirigenziale n. 1753 del 02-04-2015**

L.R. n. 32/2002 – Tirocini Garanzia Giovani attivati in Regione Toscana nel mese di dicembre 2014. Approvazione elenco soggetti ospitanti ammessi a contributo regionale.

**Decreto dirigenziale n. 3427 del 22-06-2015**

L.R. n. 32/2002 – Tirocini GARANZIA GIOVANI attivati in Regione Toscana nel mese di FEBBRAIO 2015. Approvazione elenco soggetti ospitanti ammessi a contributo regionale. Impegno di spesa.

**Decreto dirigenziale n. 3428 del 18-06-2015**

L.R. n. 32/2002 – Tirocini GARANZIA GIOVANI attivati in Regione Toscana nel mese di GENNAIO 2015. Approvazione elenco soggetti ospitanti ammessi a contributo regionale. Impegno di spesa.

**Decreto Dirigenziale n. 3381 del 26-06-2015**

L.R. n. 32/2002 – Modifiche all'avviso per l'erogazione del contributo regionale per la copertura totale o parziale dell'importo forfettario corrisposto al tirocinante a titolo di rimborso spese e dell'incentivo per l'inserimento lavorativo a tempo indeterminato e determinato con contratto di lavoro di durata non inferiore a due anni – Garanzia Giovani- POR FSE 2014-2020 approvato con DD. N. 6581 del 31/12/2014. Assunzione prenotazioni di spesa.

**Decreto Dirigenziale n. 4475 del 16-09-2015**

L.R. n. 32/2002 – Tirocini GARANZIA GIOVANI attivati in Regione Toscana nel mese di MARZO 2015. Approvazione elenco soggetti ospitanti ammessi a contributo regionale. Impegno di spesa.

**Decreto Dirigenziale n. 4550 del 28-09-2015**

L.R. n. 32/2002 – Tirocini GARANZIA GIOVANI attivati in Regione Toscana nel mese di APRILE 2015. Approvazione elenco soggetti ospitanti ammessi a contributo regionale. Impegno di spesa.

**Decreto Dirigenziale n. 4978 del 9-10-2015**

L.R. n. 32/2002 – Tirocini GARANZIA GIOVANI attivati in Regione Toscana nel mese di MAGGIO 2015. Approvazione elenco soggetti ospitanti ammessi a contributo regionale. Impegno di spesa.

**Delibera Giunta Regionale n. 996 del 19-10-2015**

Conferma dell'intervento in materia di tirocini non curricolari previsti dal Piano Garanzia Giovani fino all'esaurimento delle risorse previste dal Piano Esecutivo della Garanzia Giovani.

Stabilisce inoltre che l'intervento dal 1 novembre 2015 è limitato alla concessione del contributo per la copertura totale o parziale dell'importo forfettario corrisposto a titolo di rimborso spese.



### **Decreto Dirigenziale n. 4796 del 23-10-2015**

"Delibera Giunta Regionale n. 996 del 19-10-2015 – Modifiche all'avviso per l'erogazione del contributo regionale per la copertura totale o parziale dell'importo forfettario corrisposto al tirocinante a titolo rimborso spese – GARANZIA GIOVANI."

Si conferma fino all'esaurimento delle risorse previste dal Piano Esecutivo della Garanzia Giovani l'intervento in materia di tirocini non curriculari, di cui all'avviso per l'erogazione del contributo regionale per la copertura totale o parziale dell'importo forfettario corrisposto al tirocinante a titolo di rimborso spese – Garanzia Giovani - approvato con DD. N. 3381 del 26/06/2015, limitatamente alla concessione del contributo all'attivazione dei tirocini e di modificare conseguentemente lo stesso a far data dal 1 novembre 2015.

### **Decreto n.5336 del 23-10-2015**

L.R. n. 32/2002 – Tirocini GARANZIA GIOVANI attivati in Regione Toscana nel mese di GIUGNO 2015. Approvazione elenco soggetti ospitanti ammessi a contributo regionale. Impegno di spesa.

### **Decreto n.5539 del 11-11-2015**

L.R. n. 32/2002 – Tirocini GARANZIA GIOVANI attivati in Regione Toscana nel mese di LUGLIO 2015. Approvazione elenco soggetti ospitanti ammessi a contributo regionale. Impegno di spesa.

### **Decreto n.5623 del 12-11-2015**

L.R. n. 32/2002 – Tirocini GARANZIA GIOVANI attivati in Regione Toscana nel mese di AGOSTO 2015. Approvazione elenco soggetti ospitanti ammessi a contributo regionale. Impegno di spesa.

### **Decreto n.5786 del 01-12-2015**

L.R. n. 32/02 – Tirocini non curriculari. Attività di controllo in loco. Avvio sperimentazione.

Il decreto adotta procedure e strumenti finalizzati ad omogeneizzare le procedure di controllo in loco sui tirocini non curriculari svolti dalla Province.

I Centri per l'Impiego delle Province garantiscono il corretto utilizzo dei tirocini mediante attività di controllo che per la Garanzia Giovani ha come riferimento il Documento Descrittivo del Sistema di Gestione e Controllo del PON IOG approvato con deliberazione n.1247/2014 e aggiornato da ultimo con deliberazione n.994/2015.

### **Decreto n.5787 del 01-12-2015**

DGR n. 996 del 19/10/15 - Chiusura avviso pubblico approvato con DD n. 4796/2015 "Contributo regionale per la copertura totale o parziale dell'importo forfettario corrisposto al tirocinante a titolo di rimborso spese – Garanzia Giovani"

### **Decreto n.6747 del 18-12-2015**

L.R. n. 32/2002 – Tirocini GARANZIA GIOVANI attivati in Regione Toscana nel mese di SETTEMBRE 2015. Approvazione elenco soggetti ospitanti ammessi a contributo regionale. Impegno di spesa.

### **Decreto n.4269 del 12-06-2016 <sup>5</sup>**

*LR 32/2002 – DGR 996/2015 – Approvazione Avviso pubblico contributo regionale Giovanisì Tirocini non curriculari - POR FSE 2014-2020 - Attività a.2.1.3.a.*

### **Delibera Giunta regionale n. 782 del 01-08-2016**

Modifiche alla DGR n.996 dall'oggetto Conferma dell'intervento in materia di tirocini non curriculari previsti dal Piano Garanzia Giovani e rimodulazione dell'intervento in materia di tirocini non curriculari a valere sul POR FSE 2014/2020

### **Decreto n.7812 del 08-08-2016**

Garanzia Giovani. Misura 5. Modifica soggetto ospitante tirocinio ID LU2014\_2225. Liquidazione.

---

<sup>5</sup> Il DD 4269 del 12/06/2016 ha stanziato un importo di € 8.000.000 esclusivamente a valere su capitoli del POR FSE 2014-2020. Viene ugualmente riportato in questo elenco in quanto l'avviso si riferisce espressamente al target NEET ("Priorità di investimento") proprio del Programma GG.

L'avviso è stato modificato e sostituito (secondo le indicazioni e i nuovi criteri disposti dalla DGR 782 del 01/08/2016) dai DD 12614 del 21/11/2016 e DD 14539 del 16/12/2016.

**Decreto n. 10115 del 03-10-2016**

L.R.32/2002 PROGRAMMA GARANZIA GIOVANI 2014-15 MISURA 5 tirocini attivati in Regione Toscana nel mese di NOVEMBRE 2015, approvazione elenco soggetti ospitanti ammessi al contributo regionale. Impegno di spesa

**Decreto n. 12021 del 27-10-2016**

L.R.32/2002 PROGRAMMA GARANZIA GIOVANI 2014-15 MISURA 5 tirocini attivati in Regione Toscana nel mese di DICEMBRE 2015, approvazione elenco soggetti ospitanti ammessi al contributo regionale. Impegno di spesa con risorse Garanzia Giovani, Por Fse 2014-2020 e Risorse Regionali

**Decreto n. 12850 del 18-11-2016**

L.R.32/2002 Tirocini attivati in Regione Toscana approvazione elenco soggetti ospitanti ammessi al contributo regionale per domande presentate entro il termine di scadenza degli avvisi Giovani Si e Garanzia Giovani. Impegno di spesa POR FSE 2014-2020 - ASSE A - SCHEDA 2.1.3.A .

**RISULTATI PREVISTI**

11.000 giovani

**MONITORAGGIO FINANZIARIO**

<b>Misura 5</b>							
<b>Previsione DGR 648/2016</b>	<b>Impegni complessivi</b>	<b>Impegni/ Programmato</b>	<b>Pagamenti</b>	<b>Pagamenti/ Impegni</b>	<b>Pagamenti/ Programmato</b>	<b>Rendicontato</b>	<b>Rendicontato/ Programmato</b>
15.102.343	15.061.600	99,73%	9.358.144	62,13%	61,96%	6.360.800	42,12

## **Misura 6**

Servizio Civile

### **SETTORE REGIONALE DI RIFERIMENTO**

Diritti di cittadinanza e coesione sociale  
SETTORE WELFARE E SPORT

### **OBIETTIVO GENERALE**

Offrire una opportunità di servizio civile in diverse aree tematiche, sanità, ambiente, istruzione, cultura, aiuto alla persona, protezione civile, immigrazione, tutela dei consumatori, pari opportunità, commercio equo e solidale, cooperazione internazionale, finanziando progetti che danno la possibilità agli enti accreditati di ospitare giovani che svolgano un'esperienza della durata di 12 mesi, che comprende anche una attività formativa. RT mette a disposizione 433,80 € mensili per 12 mesi.

### **REALIZZAZIONE**

#### **ATTIVITÀ SVOLTE E/O INTERVENTI REALIZZATI**

#### **BANDO SERVIZIO CIVILE REGIONALE DI CUI AL D.D. 1208 /2015**

(per l'intero territorio della Regione Toscana)

A marzo 2015 con il decreto n. 1208 ha approvato l'avviso per la selezione di 708 giovani da impiegare in per l'attuazione del Piano Operativo Nazionale Iniziativa Occupazione Giovani 2014/2015 nella Regione Toscana su 136 progetti di servizio civile, già approvati con un precedente bando regionale, ma non finanziati.

A maggio con il decreto n. 1980 sono stati prorogati i termini per la presentazione delle domande per partecipare all'avviso per la selezione dei 708 giovani, fissando l'8 giugno come termine ultimo.

In ottobre con decreto n.4589 si è stabilito l'avvio in data 29 ottobre 2015 del I° contingente di giovani nei progetti di servizio civile regionale per l'attuazione del PON YEI 2014/2015 nella Regione Toscana per un totale di 347 giovani.

Nel mese di novembre con il Decreto n.5149 si è stabilito l'avvio in data 18 novembre 2015 del 2° contingente di giovani nei progetti di servizio civile per l'attuazione del Programma Operativo Nazionale Iniziativa Occupazione Giovani 2014/2015 nella Regione Toscana per un totale di 264 giovani.

Complessivamente il bando attivato con il decreto 1208 ha avviato 611 giovani nei progetti di servizio civile per l'attuazione del Programma Operativo Nazionale Iniziativa Occupazione Giovani 2014/2015 nella Regione Toscana

#### **BANDO SERVIZIO CIVILE REGIONALE DI CUI AL D.D. 2068/2015**

(per l'intero territorio della Provincia di Livorno)

A maggio 2015 è stato approvato con decreto n. 2068 un altro bando per la presentazione di progetti per l'avvio di 378 giovani al servizio civile regionale relativo a soggetti con sede ubicata nella Provincia di Livorno, che risulta essere una delle aree della Toscana con maggiori difficoltà socioeconomiche, dove il fenomeno dei NEET mostra valori molto più alti rispetto alla media delle altre province toscane, così come evidenziato da studi specifici sia europei che nazionali.

Con decreto n. 3165 del 10 luglio 2015 è stata approvata la graduatoria definitiva dei progetti e sono stati finanziati 39 progetti di servizio civile per un totale di 242 posti richiesti.

Successivamente è stato emanato con decreto n. 3165 l'avviso di selezione per i 242 giovani, con scadenza 4 settembre 2015, poi prorogata al 24 settembre 2015 (decreto n. 3953/2015).

Nel mese di novembre il Decreto n.5850 ha stabilito l'avvio in data 17 dicembre 2015 di 230 giovani selezionati per i progetti di servizio civile relativi al Bando della Provincia di Livorno per l'attuazione del Programma Operativo Nazionale Iniziativa Occupazione Giovani 2014/2015 nella Regione Toscana.

**I due bandi attivati nel corso dell'anno 2015 hanno avviato un totale di 841 giovani nei progetti di servizio civile** per l'attuazione del Programma Operativo Nazionale Iniziativa Occupazione Giovani 2014/2015 nella Regione Toscana.

**Al 31/12/2016 risultano avere svolto un'esperienza di servizio civile 801 giovani. Di questi, 599 hanno completato l'intervento,** mentre 202 hanno abbandonato prematuramente.

## **ATTI AMMINISTRATIVI**

### **Legge Regionale n. 53 del 26-09-2014,**

Modifiche alla legge regionale 25 luglio 2006, n. 35 (Istituzione del servizio civile regionale), relative al servizio civile regionale finanziato con fondi europei.

### **Decreto Dirigenziale n. 1208 del 17-03-2015,**

Avviso per la selezione di 708 giovani da impiegare in progetti di servizio civile per l'attuazione del piano operativo nazionale iniziativa occupazione giovani 2014/2015 nella Regione Toscana.

### **Decreto Dirigenziale n. 2068 del 05-05-2015**

Bando per la presentazione di progetti di servizio civile regionale per l'attuazione del PON YEI relativo all'occupazione giovani 2014/2015 nella Regione Toscana

### **Decreto Dirigenziale n. 1980 del 6-05-2015**

Decreto 1208/2015: proroga dei termini per la presentazione delle domande per partecipare all'avviso per la selezione di 708 giovani da impiegare in progetti di servizio civile per l'attuazione del PON YEI 2014/2015 nella Regione Toscana

### **Decreto Dirigenziale n. 2979 del 26-06-2015**

Delibera 2068/2015 – Approvazione graduatoria progetti di servizio civile regionale per l'attuazione del PON YEI relativo all'occupazione giovani 2014/2015 nella Regione Toscana

### **Decreto Dirigenziale n. 3116 del 08-07-2015**

DD 2979/2015 – rettifica e sostituzione graduatoria progetti di servizio civile regionale per l'attuazione del PON YEI relativo all'occupazione giovani 2014/2015 nella Regione Toscana.

### **Decreto n. 3165 del 10-07-2015**

Avviso per la selezione di 242 giovani da impiegare in progetti di servizio civile per l'attuazione del Piano Operativo Nazionale Iniziativa Occupazione Giovani 2014/2015 nella Regione Toscana.

### **Decreto n. 3953 del 02-09-2015**

Decreto 3165/2015: proroga dei termini per la presentazione delle domande per partecipare all'avviso per la selezione di 242 giovani da impiegare in progetti di servizio civile per l'attuazione del PON YEI 2014/2015 nella Regione Toscana.

### **Decreto n.4589 del 15-10-2015**

D.D. 1208/2015 - avvio in data 29/10/2015 del I° contingente di giovani nei progetti di servizio civile per l'attuazione del PON YEI 2014/2015 nella Regione Toscana

### **Decreto n.5149 del 05-11-2015**

Servizio Civile Regionale: DD 1208/2015 - avvio in data 18/11/2015 del 2° contingente di giovani nei progetti di servizio civile per l'attuazione del Programma Operativo Nazionale Iniziativa Occupazione Giovani 2014/2015 nella Regione Toscana

### **Decreto n.5850 del 26-11-2015**

D.D. 3165/2015 - Avvio in data 17/12/15 dei giovani selezionati per i progetti di servizio civile - bando Livorno per l'attuazione del Programma Operativo Nazionale Iniziativa Occupazione Giovani 2014/2015 nella Regione Toscana.

## RISULTATI PREVISTI

Circa 1.000 giovani

## MONITORAGGIO FINANZIARIO

<b>Misura 6</b>							
<b>Previsione DGR 648/2016</b>	<b>Impegni complessivi</b>	<b>Impegni/ Programmato</b>	<b>Pagamenti</b>	<b>Pagamenti/ Impegni</b>	<b>Pagamenti/ Programmato</b>	<b>Rendicontato</b>	<b>Rendicontato/ Programmato</b>
4.778.966	4.778.966	100%	3.835.749	80,26%	80,26%	2.531.252	52,97%

## **Misura 7.1**

Sostegno all'autoimpiego e all'autoimprenditorialità

### **SETTORE REGIONALE DI RIFERIMENTO**

Direzione Istruzione e Formazione

SETTORE PROGRAMMAZIONE, FORMAZIONE STRATEGICA E ISTRUZIONE E FORMAZIONE TECNICA SUPERIORE

### **OBIETTIVO GENERALE**

Predisporre interventi formativi e consulenziali a sostegno di percorsi di creazione di impresa e lavoro autonomo, in raccordo con gli strumenti regionali esistenti, per far acquisire ai giovani competenze utili al progetto di avvio d'impresa e lavoro autonomo e alla gestione dell'attività.

Saranno proposti percorsi specialistici così articolati:

- Formazione per il business plan;
- Assistenza personalizzata per la stesura del business plan;
- Accompagnamento all'accesso al credito e alla finanziabilità;
- Servizi a sostegno della costituzione dell'impresa;
- Supporto allo start up.

### **REALIZZAZIONE**

La Misura ha finanziato 20 corsi in tutto il territorio regionale per un massimo di 80 ore. I corsi hanno preso avvio nel maggio 2016 e hanno coinvolto circa 500 ragazzi e ragazze. Nella tabella seguente sono riportati i dati sintetici dei progetti.

## Misura 7.1 – progetti finanziati

ID	ENTE ATTUATORE	PROGETTO	COSTO	FINANZIATO	PROVINCIA	DESTINATARI
1	Sophia Scarl	LGA	83.200	83.200	Lucca	26
2	Consorzio Formetica	SPIN	64.000	64.000	Lucca	20
3	Cescot Toscana Nord	V.I.A	99.200	49.637	Massa Carrara	31
4	Pontedera e Tecnologia. S.c.r.l	Impresa Giovani	96.000	72.940	Pisa	30
5	Copernico S.c.r.l.	F.A.R.M	99.200	99.200	Pisa	31
6	Polo Navacchio Spa	FOR.M.I.CO.LI	96.000	96.000	Livorno	30
7	Associazione Industriale Massa Carrara	CREO	51.200	51.200	Massa Carrara	16
8	Cescot Formazione srl	Orizzonte Impresa	96.000	96.000	Livorno	30
9	Servindustria Pistoia srl	YiB	97.280	63.542	Pistoia	20
10	Cesco Pistoia	I.D.I	99.200	64.796	Pistoia	20
11	Laboratorio Archimede	Io Azienda	51.200	19.846	Prato	6
12	Pegaso network- coop. Soc.onlus	TTS	51.200	19.846	Prato	6
13	Sophia scarl	GIO.IM	96.000	96.000	Prato	60
14	Zefiro soc.coop.soc.	Wa.St.UP	96.000	96.000	Firenze	30
15	Idi Informatica srl	Mettersi in proprio	96.000	69.517	Firenze	11
16	Cescot Firenze srl	Youth Warrant Startup Training	99.200	99.200	Firenze	31
17	Asev spa	TeamLab	96.000	96.000	Firenze	30
18	CNA Servizi soc.coop	LIKE	65.280	65.280	Grosseto	32
19	Eurobic Toscana Sud srl	La mia impresa in terra di Siena	96.000	96.000	Siena	30
20	Confommercio Arezzo	Youth Land	93.600	93.600	Arezzo	30

## ATTIVITÀ SVOLTE E/O INTERVENTI REALIZZATI

Gli indirizzi per il sostegno all'autoimpiego e all'autoimprenditorialità approvati a gennaio 2015 in merito ai soggetti ammessi alla presentazione dei progetti prevedono che "I soggetti ammessi alla presentazione dei progetti sono le agenzie formative accreditate ai sensi della DGR 968/2007 e s.m.i., i poli di innovazione e gli incubatori di impresa (aderenti alla Tecnorete costituita ai sensi della DGR 227/2009 e 1166/2011 nonché gli incubatori accreditati con decreti 5019/2010 e 2858/2011 e i poli riconosciuti e finanziati con decreto 2859/2011 e 6351/2011), le Università toscane, le Camere di commercio, le associazioni di categoria, le associazioni riconosciute di prestatori d'opera intellettuale e le fondazioni/federazioni di emanazione degli ordini professionali.

La formazione dovrà in ogni caso essere erogata dalle agenzie formative accreditate ai sensi della DGR 968/2007 e s.m.i. ".

E' stato approvato a marzo, con Decreto n.1343 del 20 marzo 2015, l'avviso pubblico, con scadenza il 18 maggio 2015, per il finanziamento di progetti di sostegno all'autoimpiego e autoimprenditorialità dei giovani, con gestione affidata alle province.

Con il decreto n. 2152 del 15 maggio 2015 sono state approvate alcune correzioni di errori materiali e la proroga al 25 maggio 2015.

Con decreto n. 3344 del 21 luglio 2015 sono stati nominati i nuclei di valutazione dei progetti e attualmente sono in corso le procedure per l'ammissibilità dei progetti presentati.

Con Decreto. n. 5176 del 6 novembre 2015 sono state approvate le graduatorie relative all'Avviso pubblico regionale per il finanziamento di progetti di sostegno all'autoimpiego e autoimprenditorialità dei giovani nell'ambito del programma Garanzia Giovani".

50 progetti sono stati dichiarati ammissibili e i progetti finanziati o finanziati in quota parte sono stati 21.

Sono state predisposte le convenzioni con i soggetti attuatori dei progetti finanziati. Dall'inizio del 2016 sono stati avviati i progetti e i percorsi formativi che avranno una durata massima di 80 ore.

PROVINCIA CITTA' METROPOLITANA DI FIRENZE	NUMERO PROGETTI APPROVATI	RISORSE ASSEGNATE	RISORSE IMPEGNATE	ECONOMIE
Arezzo	1	€ 94.006,12	€ 93.600,00	€ 406,12
Firenze	5	€ 360.716,72	€ 360.716,72	€ 0,00
Grosseto	1	€ 65.440,40	€ 65.280,00	€ 160,40
Livorno	2	€ 197.171,95	€ 192.000,00	€ 5.171,95
Lucca	2	€ 148.421,27	€ 147.200,00	€ 1.221,27
Massa Carrara	2	€ 100.837,31	€ 100.837,31	€ 0,00
Pisa	2	€ 172.140,26	€ 172.140,26	€ 0,00
Pistoia	2	€ 128.338,31	€ 128.338,31	€ 0,00
Prato	3	€ 135.691,66	€ 135.691,66	€ 0,00
Siena	1	€ 97.236,00	€ 96.000,00	€ 1.236,00
<b>Totale</b>	<b>21</b>	<b>€ 1.500.000,00</b>	<b>€ 1.491.804,26</b>	<b>€ 8.195,74</b>



## ATTI AMMINISTRATIVI

### **Delibera n. 52 del 26-01-2015**

Piano esecutivo regionale della Regione Toscana della Garanzia per i Giovani. Approvazione "Indirizzi per il sostegno all'autoimpiego e all'autoimprenditorialità".

### **Decreto Dirigenziale n. 1343 del 20-03-2015**

Programma Garanzia Giovani 2014-15 Misura 7 Sostegno all'autoimpiego e all'autoimprenditorialità. DGR 52/2015 - Approvazione avviso pubblico. Attività di gestione, controllo e rendicontazione svolta dalle Province/Città Metropolitana di Firenze. Quota UE

### **Decreto Dirigenziale n. 2152 del 15- 05-2015**

D.D.1343/2015 Avviso pubblico per il finanziamento di progetti di sostegno all'autoimpiego e autoimprenditorialità dei giovani nell'ambito del Programma Garanzia Giovani - Correzione errori materiali e proroga.

### **Decreto n.3344 del 21-07-2015**

D.D. 1343/15 e smi "Avviso pubblico per il finanziamento di progetti di sostegno all'autoimpiego e autoimprenditorialità dei giovani nell'ambito del programma Garanzia Giovani". Nomina nuclei di valutazione.

### **Decreto. n. 5176 del 6-11-2015**

D.D.1343/2015 Avviso pubblico per il finanziamento di progetti di sostegno all'autoimpiego e autoimprenditorialità dei giovani nell'ambito del Programma Garanzia Giovani – Approvazione graduatorie.

### **Decreto. n. 3821 del 18-05-2016**

D.D. 5176/2015 "progetti di sostegno all'autoimpiego e autoimprenditorialità dei giovani nell'ambito del programma Garanzia Giovani": modifica Graduatoria Città Metropolitana di Firenze.

## RISULTATI PREVISTI

500 giovani

## MONITORAGGIO FINANZIARIO

Misura 7.1							
Previsione DGR 648/2016	Impegni complessivi	Impegni/ Programmato	Pagamenti	Pagamenti/ Impegni	Pagamenti/ Programmato	Rendicontato	Rendicontato/ Programmato
1.500.000	1.500.000	100%	1.350.000	90%	90%	206.420	13,76%

## Misura 9

Bonus occupazionale

### SETTORE REGIONALE DI RIFERIMENTO

Direzione Lavoro

SETTORE LAVORO

### OBIETTIVO GENERALE

Bonus ai datori di lavoro che, sulla base dell'intermediazione dei servizi competenti, assumano con il ricorso ai seguenti contratti:

- Tempo determinato o somministrazione superiore o uguale a 6 mesi
- Tempo determinato o somministrazione  $\geq 12$  mesi
- Tempo indeterminato o apprendistato professionalizzante e contratto di mestiere

Il sistema di assegnazione dei bonus è diversificato in funzione della tipologia di contratto con cui avviene l'assunzione e del profiling.

### REALIZZAZIONE

#### ATTIVITÀ SVOLTE E/O INTERVENTI REALIZZATI

Il Ministero del Lavoro e delle Politiche Sociali ha disciplinato il "bonus" occupazionale con il Decreto 1709 del 8 agosto 2014, fissando le risorse finanziarie disponibili a livello nazionale in €188.755.343,66 - di cui **9 milioni di euro assegnati alla Regione Toscana** - ed individuando l'**INPS** come **Organismo Intermedio per l'attuazione della misura**, con successivo atto di nomina ex DD 425 del 28 dicembre 2015.

Ad ottobre 2014 la circolare INPS ha specificato le modalità operative per i datori di lavoro interessati. A dicembre 2014 l'incentivo è stato reso retroattivo alle assunzioni effettuate dal 1 maggio 2014 (data dalla quale i giovani NEET hanno potuto registrarsi al portale "garanzia giovani.it").

Alla data del **9 gennaio 2017** le istanze complessive sui bonus confermati da INPS per la Toscana sono state **3.863**, con un importo pari a **€ 12.614.757,08**.

Sulle **3.863 istanze confermate**, il rapporto di lavoro e la tipologia di lavoro sono percentualmente così suddivise:

RAPPORTO DI LAVORO	%
TEMPO INDETERMINATO	45,8
APPRENDISTATO <12mesi	1,1
APPRENDISTATO $\geq 12$ mesi	44,7
TEMPO DETERMINATO <12mesi	5,8
TEMPO DETERMINATO $\geq 12$ mesi	0,8
TRASFORMAZIONI da T.D. a T.I.	1,1
PROROGA CONTRATTO T.D.	0,6

TIPOLOGIA DI LAVORO	%
TEMPO PIENO	74,0
TEMPO PARZIALE	26,0

(elaborazioni ISFOL su dati INPS al 9 gennaio 2017)

Il Ministero del Lavoro e delle Politiche sociali - con Decreto Direttoriale n.48/II/2016 del 4 marzo 2016 - ha assegnato alla Toscana **risorse finanziarie aggiuntive pari a € 3.600.000**, corrispondenti al 40% della dotazione finanziaria di € 9.000.000 già allocati sulla Misura 9 del Piano Esecutivo Regionale.

Tale assegnazione aggiuntiva è stata recepita dalla Regione con la Deliberazione di Giunta n. 648 del 5 luglio 2016, relativa all'aggiornamento del Piano Esecutivo Regionale di Garanzia Giovani.

**La dotazione finanziaria complessiva della Regione Toscana per la Misura 9 "Bonus occupazionale" ammonta pertanto a € 12.600.000.**

Il Decreto Direttoriale n. 445 del 16 dicembre 2016 – a conclusione della prima fase della Garanzia per i Giovani - ha anticipato al **31 dicembre 2016** il **termine ultimo entro il quale devono essere effettuate le assunzioni** da parte dei datori di lavoro che intendano fruire dell'incentivo (era il 30 giugno 2017 il termine inizialmente stabilito dal DD 1709\2014) ed ha individuato il **28 febbraio 2018** come **termine entro il quale dovrà essere fruito l'incentivo**, pena la decadenza.

**"Super Bonus occupazionale trasformazione tirocini"**

Il Ministero del Lavoro e delle Politiche sociali ha disposto con **Decreto Direttoriale n. 16/II/2016 del 3 febbraio 2016** l'attivazione dal **1 marzo 2016** della misura **"Super Bonus Occupazione – Trasformazione Tirocini"**.

**L'azione** - varata per tutto il territorio nazionale in via sperimentale con l'obiettivo di promuovere la trasformazione dei tirocini in contratti di lavoro – è stata finanziata con risorse rese disponibili dal MLPS per un importo complessivo di **50 milioni di euro**.

Prevede un "Super Bonus Occupazionale" a favore del datore di lavoro che assume con **contratto di lavoro a tempo indeterminato** un giovane che abbia svolto, o stia svolgendo, un **tirocinio extracurricolare finanziato nell'ambito della Garanzia**.

**L'importo del "superbonus" ammonta al doppio di quello già stabilito per il "Bonus Occupazionale":**

<b>CONTRATTO A TEMPO INDETERMINATO *</b>			
<b>BONUS ASSEGNATI IN BASE AL PROFILING DEL GIOVANE E DELLE DIFFERENZE TERRITORIALI</b>			
<b>BASSA</b>	<b>MEDIA</b>	<b>ALTA</b>	<b>MOLTO ALTA</b>
<b>€ 3.000</b>	<b>€ 6.000</b>	<b>€ 9.000</b>	<b>€ 12.000</b>

\* In caso di lavoro a tempo parziale (comunque superiore a 24 ore settimanali) l'importo è moltiplicato per la percentuale di part-time. In caso di conclusione anticipata del rapporto di lavoro l'importo è proporzionato alla durata effettiva (l'importo è concesso rispettivamente in sei ratei nel primo caso, in dodici negli altri due).

Possono accedere all'incentivo i datori di lavoro che avranno attivato un contratto di lavoro a partire dal **1° marzo 2016** e fino al **31 dicembre 2016**, **solo relativamente ai tirocini avviati entro il 31 gennaio 2016**.

Alla data del **27 settembre 2016** le istanze sul Superbonus confermate da INPS per la Toscana sono state **474** con un importo pari a **3.736.230,60 €**.

## Verso la Nuova Garanzia: l'“Incentivo Occupazione Giovani”

In attesa dell'avvio della nuova Garanzia Giovani, nel dicembre 2016 è stata comunicata alle regioni l'istituzione a valere su risorse PON SPAO dell'“**Incentivo Occupazione Giovani**”, assegnato all'intero territorio nazionale e rivolto a sostenere l'assunzione degli iscritti al Programma nell'età compresa **tra i 16 e i 29 anni** <sup>6</sup>.

Dotato uno stanziamento di **200 milioni di euro**, l'incentivo verrà erogato **per le assunzioni** che avverranno **dal 1 gennaio al 31 dicembre 2017** e prevede:

- **uno sgravio dei contributi previdenziali a carico del datore di lavoro** (fino a un massimo di 8.060 euro annui) per giovane assunto nel caso di stipula di contratti a tempo indeterminato (anche di somministrazione), di apprendistato professionalizzante o di mestiere;
- **uno sgravio del 50% dei contributi previdenziali a carico del datore di lavoro** (fino a un massimo di 4.030 euro per un periodo di 12 mesi) per giovane assunto nel caso di stipula di contratti a tempo determinato (anche di somministrazione) di almeno sei mesi.

**La fruizione dell'Incentivo Occupazione Giovani avverrà tramite conguaglio** delle denunce contributive mensili trasmesse dalle aziende beneficiarie all'INPS.

---

<sup>6</sup> Ai sensi del D.M. 20 marzo 2013 i giovani tra i 25 e i 29 anni dovranno inoltre risultare privi di impiego regolarmente retribuito **da almeno 6 mesi**.

## ATTI AMMINISTRATIVI

### **Decreto Direttoriale MLPS n.1709 del 08-08-2014**

Regola l'attuazione della misura 9 "Bonus Occupazionale", individuando INPS nel ruolo di organismo intermedio.

### **Circolare INPS n. 118 del 03-10-2014**

Modalità operative per le richieste da parte dei datori di lavoro.

### **Decreto Direttoriale MLPS n. 63 del 02-12-2014**

Ampliamento della possibilità di fruizione del bonus per le assunzioni effettuate dal 1 maggio 2014 al 2 ottobre 2014.

### **Decreto Direttoriale MLPS Sociali n. 10 del 23-01-2015**

Introduzione di una nuova metodologia (a partire dal 1 febbraio 2015) di definizione del sistema per la profilazione degli iscritti al programma Garanzia Giovani.

### **Decreto Direttoriale MLPS n. 11 del 23-01-2015**

Aggiorna la disciplina del bonus occupazionale.

### **Circolare INPS n. 17 del 29-01-2015**

Esonero contributivo per le nuove assunzioni con contratto di lavoro a tempo indeterminato nel corso del 2015 ai sensi dell'articolo unico, commi 118 e seguenti, della Legge 23 dicembre 2014, n. 190.

### **Decreto Direttoriale MLPS n. 169 del 28-05-2015 <sup>7</sup>**

Rettifica allo stanziamento delle risorse e al regime del *de minimis*.

### **Circolare INPS n. 129 del 26-06-2015**

Incentivo all'assunzione di giovani ammessi al "Programma Operativo Nazionale per l'attuazione della Iniziativa Europea per l'Occupazione dei Giovani" Novità introdotte dai decreti direttoriali del Ministero del Lavoro e delle Politiche Sociali del 23 gennaio 2015 e del 28 maggio 2015.

### **Decreto Direttoriale MLPS n. 385/II/2015 del 24 novembre 2015**

Modifica il DD 1709/2014 con particolare riferimento al regime *de minimis* e abroga il DD 169/2015.

### **Decreto MLPS n. 425/II/2015 del 28 dicembre 2015**

Nomina INPS nel ruolo di organismo intermedio del PON IOG per l'attuazione della misura 9 e disciplina i conseguenti rapporti giuridici.

### **Circolare INPS n. 59 del 1 gennaio 2016**

Comunica l'inizio di attività di controllo periodico a campione sulla legittima fruizione del bonus occupazionale.

### **Decreto Direttoriale MLPS n. 16/II/2016 del 3 febbraio 2016**

Attivazione dal 1 marzo 2016 della misura "Super Bonus Occupazione – Trasformazione Tirocini".

### **Circolare INPS n. 32 del 16 febbraio 2016**

Illustra le novità introdotte dal Decreto Direttoriale MLPS n. 385\II\2015.

**Decreto Direttoriale MLPS n. 48/II/2016 del 4 marzo 2016** assegnazione risorse finanziarie aggiuntive pari al 40% della dotazione finanziaria allocata su misura 9) "Bonus Occupazione" dei Piani Attuativi Regionali di Calabria, Liguria, Sardegna, Sicilia, Toscana, Umbria, Veneto, Provincia Autonoma di Trento.

### **Decreto Direttoriale MLPS n. 79/II/2016 del 8 aprile 2016**

Rettifica l'articolo 2 comma 1 del DD MLPS n. 16/II/2016.

### **Circolare INPS n. 89 del 24 maggio 2016**

Illustra la disciplina del "superbonus occupazionale" secondo i decreti ministeriali n. 16/II/2016 e n. 79/II/2016.

### **Decreto Direttoriale MLPS n. 394 del 2 dicembre 2016**

Nelle more della conclusione della procedura di rifinanziamento del Programma, istituisce l'"Incentivo Occupazione Giovani", a valere sulle risorse nazionali del PON SPAO, affidandone la gestione esclusiva a INPS.

---

<sup>7</sup> Abrogato dal DD 385\II\2015.

**Decreto Direttoriale MLPS n. 445 del 16 dicembre 2016**

Rettifica l'articolo 2 comma 5 del DD MLPS n. 1709\2014 stabilendo i nuovi termini entro i quali devono essere effettuate le assunzioni e deve essere fruito l'incentivo, pena la decadenza.

**RISULTATI PREVISTI**

3.000 giovani nel biennio 2014-2015

**SETTORE REGIONALE DI RIFERIMENTO**

Direzione Generale della Giunta Regionale  
SETTORE AUTORITA' DI GESTIONE DEL POR-FSE

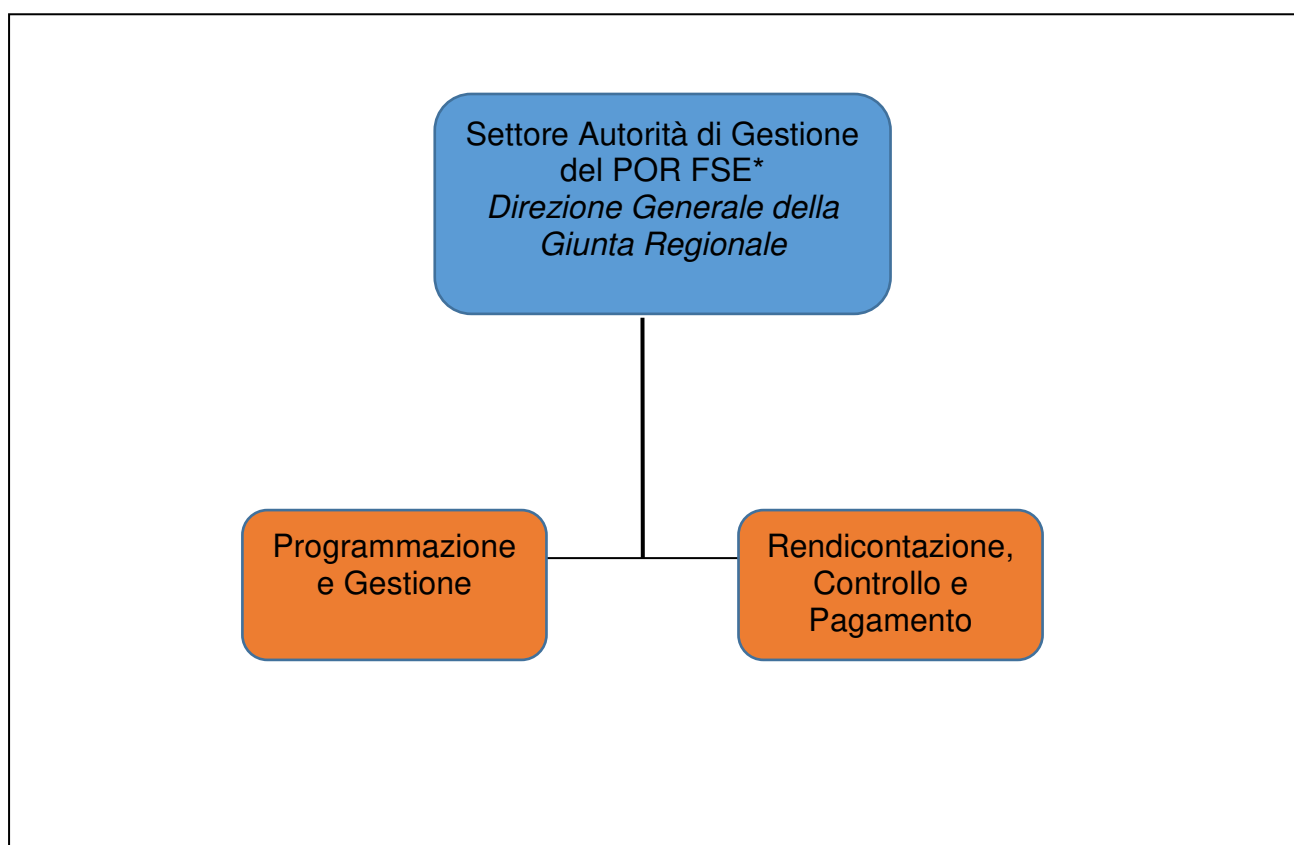

*\* Le attività legate alla gestione del personale e all'acquisto dei prodotti relativi al sistema informativo della Regione Toscana vengono gestiti in maniera centralizzata dagli uffici competenti, in particolare dal Settore Amministrazione del Personale e dal Settore Sistemi Informativi e Tecnologie della Conoscenza.*

## **ATTIVITA' PREVISTE**

- Adeguamento del sistema informativo regionale ai fini della Garanzia Giovani;
- fornitura di assistenza in supporto alla programmazione, monitoraggio, gestione e controllo della Garanzia Giovani in Toscana;
- prestazione di informazioni e interventi di comunicazione presso i beneficiari e gli enti attuatori;
- svolgimento di missioni per il personale a tempo determinato e indeterminato di supporto alla Programmazione e Gestione del PON IOG;
- rafforzamento delle strutture regionali maggiormente coinvolte, tramite l'organizzazione di giornate formative *ad hoc* e l'attivazione del Progetto speciale denominato "Attuazione della GG in Toscana: monitoraggio e controllo" con 8 unità di personale a tempo determinato.

## **ATTIVITÀ SVOLTE E/O INTERVENTI REALIZZATI**

Per l'attuazione e la gestione del piano regionale, il Ministero del Lavoro e delle Politiche Sociali ha stanziato circa 1,3 milioni di risorse, da rendicontare sul PON SPAO (Programma Operativo Nazionale Sistemi di Politiche Attive per l'Occupazione) 2014-2020 e da destinare alle seguenti attività di Assistenza Tecnica:

- missioni del personale regionale, per le attività strettamente correlate alla gestione del Piano di attuazione della Garanzia Giovani in Toscana (incontri con il Ministero del Lavoro e delle Politiche Sociali e con la Commissione Europea; verifiche in loco presso i beneficiari delle operazioni finanziate dal Piano regionale);
- approvazione dell'offerta economica, dello schema di capitolato speciale descrittivo e prestazionale e dello schema di contratto per un servizio di assistenza tecnica al piano esecutivo regionale;
- avvio del progetto per il monitoraggio e controllo del Piano esecutivo regionale della Garanzia per i Giovani, con l'assunzione a tempo determinato di 8 unità di personale (3 C e 5 D) dal dicembre 2014;
- approvazione del Documento descrittivo del Sistema di Gestione e Controllo del Piano Esecutivo Regionale del PON IOG;
- fornitura di prodotti di comunicazione degli Youth Corner all'interno dei Centri per l'Impiego della Toscana;
- attività di promozione (pubblicazione sulla GURI dell'Avviso di appalto aggiudicato per l'affidamento di servizi complementari di "Supporto alla attuazione del Piano Esecutivo regionale della Garanzia Giovani". Istituto Poligrafico e Zecca dello Stato;
- fornitura di Prodotti di Comunicazione degli YOUTH CORNER all'interno dei Centri per l'Impiego della Toscana.

## **ATTI AMMINISTRATIVI**

### **Decreto Dirigenziale n.3563 del 05-08-2014**

Piano Regionale Garanzia Giovani - Missioni in territorio italiano, assunzione di impegni di spesa per il periodo 01/08/2014 - 31/12/2014

### **Decreto Dirigenziale n.5576 del 17-11-2014**

Regolamento (UE) n. 1304/2013 - Procedura ex articolo 57 comma 5 lettera a) del D.Lgs. 163/2006 per la prestazione di servizi complementari di "Supporto all'attuazione del piano esecutivo regionale della Garanzia Giovani" - Approvazione della offerta economica, dello schema di capitolato speciale descrittivo e prestazionale e dello schema di contratto

### **Decreto Dirigenziale n.6046 del 30-11-2014**

Piano Regionale Garanzia Giovani, missioni svolte dai dipendenti a tempo indeterminato e determinato sul territorio italiano nell'anno 2015



**Decreto Dirigenziale n.6221 del 12-12-2014**

Regolamento UE n. 1304/2013 - Pubblicazione sulla GURI dell'avviso di appalto aggiudicato per l'affidamento di servizi complementari di "supporto alla attuazione del piano esecutivo regionale della Garanzia giovani" nella procedura ex art. 57 comma 5 lettera a) del Dlgs 163/2006

**Delibera della Giunta Regionale n.1247 del 22-12-2014**

Programma operativo nazionale per l'attuazione dell'iniziativa europea per l'occupazione dei giovani - Piano esecutivo regionale - documento descrittivo del sistema di gestione e controllo

**Decreto Dirigenziale n.915 del 25-02-2015**

Impegni personale dipendente a tempo determinato assegnato ai progetti speciali 2015.

**Decreto Dirigenziale n.1229 del 23-03-2015**

Impegni di spesa per trattamento accessorio e premiante del personale dipendente della Regione Toscana in applicazione dei principi contabili di cui all'allegato 4/2 del Dlgs. n. 118/2011.

**Delibera della Giunta regionale n. 428 del 7 aprile 2015**

PON Iniziativa Occupazione Giovani § Piano esecutivo Regionale – Regione Toscana Descrizione del Sistema di gestione e controllo - Aggiornamento delibera G.R. n.1247 del 22.12.2014 (aggiorna il documento descrittivo del Sistema di gestione e controllo del Programma Operativo nazionale per l'attuazione dell'iniziativa europea per l'occupazione dei giovani – Piano esecutivo regionale)

**Ordinativo di spesa n. 236 del 3-04-2015**

PROGRAMMA GARANZIA GIOVANI 2014/2015 - ASSISTENZA TECNICA. Fornitura di Prodotti di comunicazione degli Youth Corner all'interno dei centri per l'Impiego della Toscana. Press Service Srl. Quota UE

**Delibera della Giunta regionale n. 1212 del 15 dicembre 2015**

PON Iniziativa Occupazione Giovani - Piano esecutivo Regionale - Regione Toscana Descrizione del Sistema di gestione e controllo – Aggiornamento

(Aggiorna il documento descrittivo del Sistema di gestione e controllo del Programma Operativo nazionale per l'attuazione dell'iniziativa europea per l'occupazione dei giovani – Piano esecutivo regionale)

**Decreto n. 1265 del 25-01-2016**

Impegni di spesa personale dipendente anno 2016

**Decreto Dirigenziale n.1715 del 31-03-2016**

Regolamento (UE) n. 1304/2013 – Supporto all'attuazione del Piano Esecutivo Regionale della Garanzia Giovani – D.D. 5576 del 17.11.2014 - affidamento di servizi complementari ex articolo 57 comma 5 lettera a) del D.Lgs. 163/2006 – Trasformazione prenotazioni in impegni di spesa per annualità 2016

**Decreto n. 1471 del 01-04-2016**

Impegni di spesa personale dipendente a tempo determinato.

**Decreto n. 2797 del 21-04-2016**

Affidamento ai sensi dell'art. 125, c.11, secondo capoverso del D. Lgs. 163/2006, della L.R. 38/2007 e dell'art. 27 c. 1 lett. j del DPGR 30/R/2008 della "Manutenzione evolutiva procedura software Garanzia Giovani" CIG 6529239279 CUP D12C15000080009

**Decreto n. 3098 del 16-05-2016**

Piano Regionale Garanzia Giovani, missioni sul territorio italiano per il periodo dal 16/05/2016 al 31/12/2016. Personale a tempo indeterminato e determinato

**Decreto n. 13055 del 25-11-2016**

Piano Regionale di Garanzia Giovani, missioni sul territorio italiano per il personale a tempo indeterminato

**Ordinativo di spesa n. 736 del 28-11-2016**

PROGRAMMA GARANZIA GIOVANI 2014/2015 - ASSISTENZA TECNICA. "Supporto al Monitoraggio e all'attuazione del Piano Esecutivo Regionale della Garanzia Giovani e diffusione dei risultati" – ISRI Soc. Coop. Va r.l.

## MONITORAGGIO FINANZIARIO

Assistenza Tecnica							
Previsione P.O.N. SPAO	Impegni complessivi	Impegni/ Programmato	Pagamenti	Pagamenti/ Impegni	Pagamenti/ Programmato	Rendicontato	Rendicontato/ Programmato
1.301.656	1.078.862	82,88%	898.155	83,25%	69,00%	0	-